EL DIARIO PALENTINO

N.º REFUNDIDO 6.360

Fundado en 1882 y 1890

TELEFONOS
1353 REDACCIÓN
1526 IMPRENTA
2006 ADMINISTRACIÓN

EL DIA DE PALENCIA

Depósito Legal P—2—1958 (Franqueo concertado)

DIRECCIONES
APARTADO DE CORREOS, 17
MAYOR, 99
DIRECCIÓN Y TALLERES:

MIERCOLES 4 OCTUBRE 1961

EDICION MADRUGADA 1'50 pts.

DISCURSO DE FRANCO AL CONSEJO NACIONAL

El Movimiento Nacional es un modo de ser y de participar en las tareas de una institución política

La batalla planteada por el comunismo es ideológico-política y en ese terreno hay que ganarla

Burgos.—En la Sala Capitular del Monasterio de las Huelgas, ha tenido lugar en Sesión Plenaria el acto de adhesión del Consejo Nacional al Jefe del Estado, Generalísimo Franco, momento que recoge la foto (Foto Europa Press)

Discurso de S. E. el Generalísimo en el Real Monasterio de Las Huelgas en la reunión del Consejo Nacional de F. E. T. y de las JONS.

Señores consejeros:

Cuando el primero de octubre de 1936, desde esta tierra de Castilla, matriz y levadura de nuestra unidad, de nuestra grandeza y nuestra libertad, anuncié al mundo que la victoria estaba de nuestro lado, hice público mi compromiso irrenunciable de soldado de «levantar a España a lo más alto o de morir en el empeño».

Tenía ya entonces clara conciencia de que la guerra sería larga, y más larga y difícil aun la batalla que tendríamos que librar para reconstruir sobre bases firmes nuestra independencia y soberanía política, nuestra paz social, nuestra fortaleza económica, nuestra cristiana singularidad cultural y el derecho a nuestra unidad religiosa, una de las claves más operantes de nuestra cohesión interior y de nuestro destino histórico en lo universal.

Bastaba la más elemental sensibilidad para percibir que los viejos tinglados políticos se hundían y que otras fuerzas desde motivaciones y planos morales e ideológicos habían irrumpido con ímpetu incontenible, dispuestos a llenar el vacío ético, institucional, religioso y humano, abierto por el liberalismo décimonónico, pero con una dialéctica materialista, espiritualmente paganizada, y unas estructuras político-sociales, que eran estimadas como mera prolongación de la personalidad única del Estado. En definitiva, que se desencadenaban con furia iconoclasta las últimas consecuencias del mecanismo liberal, devorando a su propio progenitor.

Sobre nuestra geografía descargó el primer asalto del imperialismo comunista a Europa. El gesto heroico de un pueblo en armas junto a su Ejército, alzado en defensa de la misión suprema que le impone la misma ley constitutiva de las instituciones armadas, los caídos y los mártires de nuestra Cruzada, «que preferían morir con honra a vivir con vilipendio», alumbraron para la cristiandad el único camino que conduce a la victoria. Para ellos, todos los honores y la gloria de estas efemérides jubilares. Para mí la noble servidumbre de continuar sirviendo a la Patria sin descanso. (Grandes aplausos).

ORIGINALIDAD, EFICACIA Y VALIDEZ DE NUESTRAS SOLUCIONES DOCTRINALES, JURIDICAS Y PRACTICAS

Con violencia rencorosa, utilizando hasta la calumnia, la difamación, y la falsedad a escala internacional, se movilizaron contra el Régimen y el Movimiento Nacional, todas las fuerzas que pública o secretamente, de un modo directo o indirecto, fueron siempre hostiles a España. Estas fuerzas eran ahora gobernadas y dirigidas, en la mayor parte de las ocasiones por el comunismo internacional, que hoy asedia a los mismos pueblos en que radica con esos poderes y que acabará yugulando a Occidente si sus equipos rectores continúan tratando de detener la dina-

(Continúa en tercera página)

Eco mundial de las jubilosas jornadas de Burgos

La Prensa norteamericana, británica y francesa presta gran atención a los actos celebrados

Londres.—Los discursos y actos de Burgos han tenido una muy amplia difusión en la Prensa británica.

La Televisión, al referirse al XXV aniversario de la exaltación del General Franco a la Jefatura del Estado, emitió un reportaje sobre la personalidad del Caudillo.

Los servicios informativos de la B. B. C. han difundido un amplio comentario en el que se concede especial relieve a las palabras del Caudillo relativas a la revisión de los acuerdos con los Estados Unidos.

El «Daily Telegraph», que publica una fotografía del desfile militar, en una crónica de su corresponsal en Madrid, da cuenta de las principales ceremonias y de los puntos esenciales del discurso de Franco, dirigido desde el balcón del Ayuntamiento ante una multitud entusiasta de 100.000 personas.

El «Times» publica una crónica de su corresponsal desde Burgos, en la que se recogen los actos del aniversario, Te Deum y el discurso en el Ayuntamiento, la recepción al Cuerpo diplomático y el desfile militar.

«Sunday Times», «Sunday Express» y «Daily Herald», se refieren también a las ceremonias de la capital castellana.

ATENCION DE LA PRENSA, LA RADIO Y LA TELEVISION NORTEAMERICANA

Nueva York.—Toda la Prensa, la Radio y la Televisión norteamericanas conceden extensa atención a los actos celebrados en Burgos.

En la primera plana de «New York Times» y del «New York Herald», aparece, a tres columnas, una fotografía en la que se ve a Franco saludando militarmente a las tropas que desfilan ante él en la capital castellana. La fotografía del «New York Times» lleva este título: «Franco en el poder, veinticinco años. Incluía una revisión del pacto con los Estados Unidos».

El «Herald Tribune», el «Chicago Daily Tribune» y los más importantes rotativos norteamericanos, insertan también esa fotografía.

El «New York Times» reproduce los principales párrafos de los discursos que el Jefe del Estado español pronunció el domingo en Burgos, y destaca las alusiones del Caudillo a la conveniencia de que los acuerdos hispano-norteamericanos sean nuevamente estudiados y renovados para que respondan a la situación que plantea el perfeccionamiento de la técnica militar. El citado periódico, que recuerda que hace veinticinco años Franco dijo en Burgos: «Mi mano no temblará», subraya la calificación de «tercera solución» que Franco dio al régimen español al definirlo como un tercer camino entre el liberalismo capitalista y el materialismo marxista. Señala también que Franco se refirió «a la representación simbólica de las naciones anticomunistas de Europa» en la guerra civil española, y que dijo que era erróneo identificar a España con ciertos regímenes, o sea, el de Italia y Alemania, como ocurrió al finalizar la segunda guerra mundial, pues de la misma manera los españoles podrían haber acusado a las naciones de Occidente de comunismo por haber estado aliadas con la Unión Soviética.

El «Journal American», de Nueva York ,publica también una información de la que se recogen las frases de Franco referentes a la renovación de los acuerdos con los Estados Unidos, a la vista de la situación que se presenta después de haber transcurrido las cuatro quintas partes del tiempo previsto para su vencimiento. Señala asimismo el párrafo en que el Jefe del Estado español ,habló de la necesidad de no olvidarse de adquirir la habilidad para librar pequeñas guerras, preocupados solamente en la preparación de la guerra grande, e igualmente de la distinción que hizo entre las tres clases de guerra, la nuclear, la convencional y la de guerrillas.

El «Washington Post», presenta la información en su primera plana con este título: «Franco desea revisar el tratado de bases con los Estados Unidos». Publica igualmente una crónica de Harold Miks.

El «Chicago Daily Tribune» titula su información de este modo: «La tercera solución es la mejor para España, dice Franco». Este «rechaza el comunismo y el capitalismo».

El «Baltimore Sun» da a su información, una crónica de A. P. este título: «Franco pide la revisión del pacto con los Estados Unidos». «Señala la agresión soviética en el XXV aniversario de su mandato».

El «World Steet Journal», en su primera página, se refiere también a la revisión de los acuerdos hispano-norteamericanos prevista por Franco en su discurso.

EN «L'OSSERVATORE ROMANO»

Roma.—«L'Osservatore Romano» publica una información sobre las conmemoraciones de Burgos y se refiere a los párrafos del discurso del Jefe del Estado español, relativos al programa social y al llamamiento a la unidad, disciplina y confianza. Asimismo alude a las palabras de

(Continúa en última pág.)

"Zona de la muerte" entre los dos Berlines

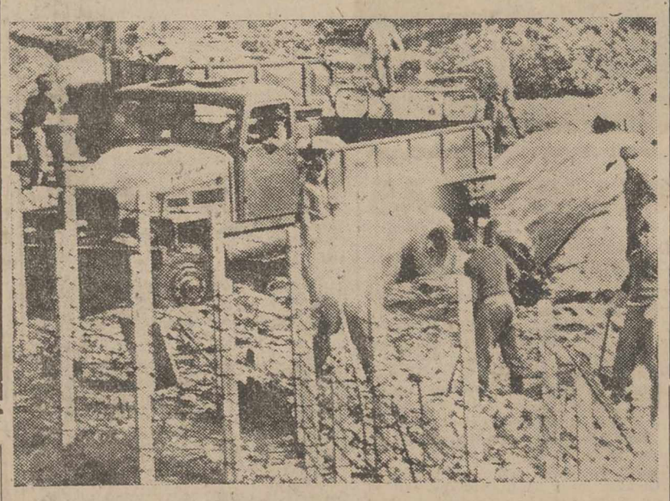

Berlín.—Cientos de casas están siendo derribadas por los comunistas a lo largo de la muralla que separa los dos Berlines, para crear entre ellos una «zona de la muerte». Unos mil policías y cien civiles participan en la operación. En la foto, uno de los policías trata de deslumbrar con un espejo al fotógrafo que obtuvo esta foto, con objeto de que no pueda obtener ningún documento gráfico.—(Foto Europa Press)

Intentar encender sin conseguirlo, es incómodo y desagradable. Usando siempre cerillas, estará usted siempre seguro

Sanz Orrio recibe al Vicepresidente de Panamá

Le acompañaba el ministro de Trabajo de aquel país

Madrid.—El Ministro de Trabajo, don Fermín Sanz Orrio, ha recibido hoy martes, en su despacho oficial, a la Comisión franco-española negociadora de los acuerdos para la aplicación del convenio de seguridad social entre ambos países. La representación francesa era presidida por Mr. Barjot, consejero del Estado y director general de Seguridad Social de Francia, y desarrollándose la entevista en un ambiente de máxima cordialidad y con amplio cambio de impresiones.

El ministro recibió igualmente al vicepresidente de la República de Panamá y ministro de Trabajo de la misma, don Sergio González Ruiz, al que acompañaba la embajadora de dicho país en España, señorita Elsa Mercado Sousa, con quienes conversó detenidamente sobre comunes problemas sociales de actual y general interés. El ministro de Trabajo y Seguridad Social de Panamá, regresará en la mañana del miércoles, por vía aérea a su país.

DIA 4 DE OCTUBRE:

ONOMASTICO DEL JEFE DEL ESTADO

Colofón familiar de un entrañable homenaje popular español a Francisco Franco

Hoy, 4 de octubre, celebrará su fiesta onomástica Su Excelencia el Jefe del Estado español, Francisco Franco Bahamonde.

En el primer hogar español se celebra honda fiesta familiar, siguiendo la tradicional y religiosa costumbre. Mañana, festividad de San Francisco de Asís, es —expresándonos al modo de Castilla— el "santo" del Caudillo de España.

Una fecha que, indudablemente, tiene que tener resonancia en el ámbito del pueblo español; los españoles están con su Caudillo, y toda fecha que relación tenga con el Jefe del Estado, ha de repercutir de alguna forma en el sentir popular español; con tal ocasión, en esta fecha de octubre, casi recién abierto, el Caudillo recibe cada año el mensaje de la cordialidad de su pueblo.

Esta expresión unánime del sentir oficial y popular españoles, adquiere en el año actual un relieve francamente extraordinario, por cumplirse el cuarto de siglo del mando y caudillaje de Francisco Franco.

No se han apagado todavía en los vientos de Castilla los vítores y aclamaciones diluidas por los ámbitos burgaleses, con ocasión de conmemorarse la exaltación de Franco a la primera magistratura del Estado y llega, en el marco santoral, esta fecha intimamente vinculada a la persona del hombre rector de España. He aquí una ocasión, una oportunidad que viene a prolongar, de una manera todavía más íntima y cordial, el magno homenaje popular que España entera ha tributado a Francisco Franco a través de las gentes castellanas, erigidas ahora también, como tantas veces, en portavoz del sentir y del vibrar de todos los españoles.

Por esta razón, si la fecha de cada 4 de octubre ha tenido para España, desde hace veinticinco años, un relieve de limpia importancia, de sencilla transcendencia y de abierta familiaridad, no cabe duda que en el año actual, aureolado por conmemoración jubilar y jubilosa entre marco de la mejor Historia, la fecha adquiere una recia y amplia magnitud.

Finalizados los actos conmemorativos de la capital de Castilla, es ahora El Pardo marco familiar para recibir este otro homenaje que cada año llega hasta el seno de la primera familia española como un mensaje compacto de afectos y buenos deseos desde todos los rincones de la geografía española.

De ahí, que nosotros, encauzados en esa cordial corriente de afecto, de simpatía, de adhesión inquebrantable de todos los españoles de buena voluntad al Jefe del Estado español, aprovechamos esta oportunidad para hacer manifestación de los mejores deseos hacia el hombre que rige con mano firme, corazón certero e inteligencia clara, los destinos de España por caminos de paz y de prosperidad, el Caudillo Francisco Franco.

Homenaje de las Fuerzas Armadas al Caudillo

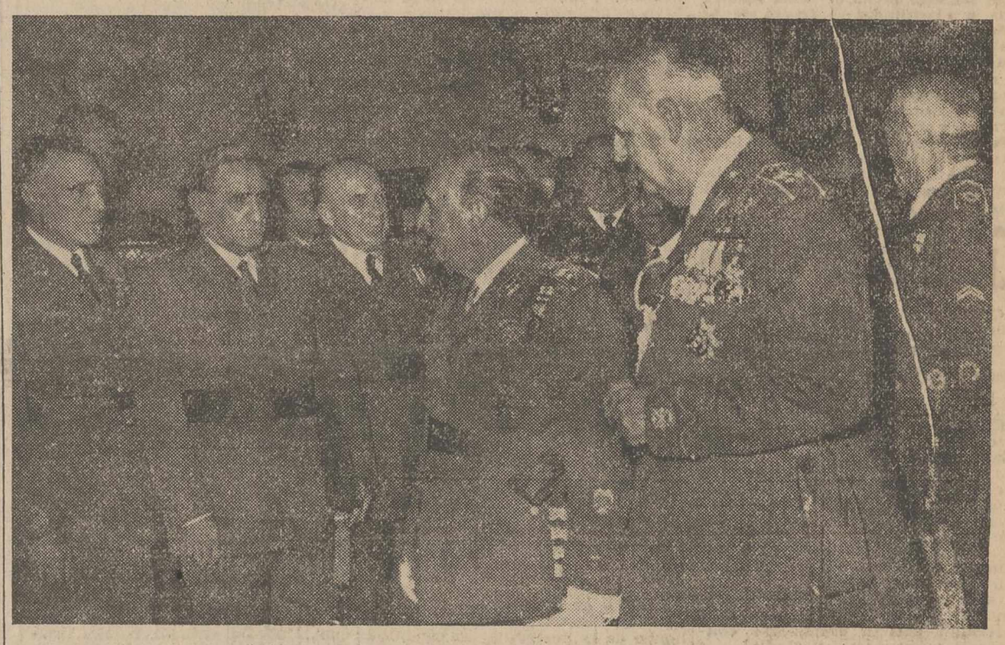

Burgos.—A las ocho y media de la noche y en la Residencia para oficiales de la Ciudad Deportiva Militar, se ha efectuado el acto de adhesión del Ejército al Caudillo. En nombre de los tres Ejércitos habló el general Barroso. En la foto: Un momento del transcendental acto.—(Foto Europa Press)

Radio Damasco hace un llamamiento al pueblo egipcio para que se subleve contra Nasser

Kuzbari declara que la política internacional siria será de neutralidad

Beirut, 3. — En una emisión de «Radio Damasco», esta madrugada, se ha hecho un llamamiento al pueblo egipcio para que se subleve contra el presidente Gamal Abdal Nasser.

La emisión, sintonizada en Beirut, dice que la apelación está firmada por diez y siete políticos «que trabajan en el campo nacional y nacionalista» sirio.

«El pueblo árabe en Siria —decía el locutor de «Radio Damasco»— que ha sido liberado de la opresión y la dominación por el Movimiento Nacionalista del Ejército, extiende sus manos al pueblo hermano de Egipto, que está atado con cadenas, para que se libere del Gobierno dictatorial que ha sido la causa de la separación de Egipto y Siria».

La estación siria asegura que la llamada a la revolución ha sido hecha justo cinco días después de que el Ejército sirio se levantase contra la República Arabe Unida, para que «el pueblo árabe, en ambos países», pueda encontrarse y trabajar junto para la consecución de los designios nacionalistas árabes.—Efe.

POLITICA DE NEUTRALIDAD

Damasco, 3. — Mamun Kuzbari, nuevo jefe del Gobierno sirio, ha declarado que la política exterior de Siria será de neutralidad y que Egipto será considerado en igualdad de condiciones con cualquier otro país árabe.

Kuzbari hizo su declaración durante una conferencia de prensa. Puso de relieve que su Gobierno tiene carácter provisional y que dentro de cuatro meses se celebrarán elecciones.—Efe.

LA DETENCION DE SERRAJ

Damasco, 3. — El nuevo jefe del Gobierno de Siria, Mamun Kuzbari, ha declarado que el coronel Abd-El Hamid Serraj, ex vicepresidente de la RAU, ha sido detenido «para guardarle de los peligros a que se pudiera exponer, así como de los que él pudiera provocar».

Declaró en el curso de una conferencia de prensa, que el coronel Serraj era el jefe del Departamento considerado como «centro de persecución y tortura de ciudadanos».

Preguntado sobre el número de egipcios que se encontraban en Siria antes del levantamiento, Kuzbari, dijo: «El número era excesivo: 20.000».—Efe.

APOYO

Amman, 3. — Los jordanos han expresado su apoyo al reconocimiento por Jordania del nuevo régimen sirio, tanto en Amman como en la ciudad de Nablusg, al Noroeste del país.

Refugiados palestinos se concentraron ante el Palacio del Gobernador en Nablus, para aclamar al Rey Hussein, mientras que en el Palacio real de Amman acudían delegaciones de todo el país para expresar su apoyo al monarca.

Funcionarios del Gobierno anuncian que llegan constantemente mensajes al Palacio, en los que se aprueba el reconocimiento de Siria y se expresa lealtad hacia el trono de Hussein.—Efe.

Reanuda sus sesiones el Parlamento francés

Las oposiciones se preparan a actuar contra los poderes que retiene De Gaulle

París, 3. — El Parlamento francés ha reanudado hoy sus sesiones ordinarias una vez terminadas las vacaciones veraniegas. El primer ministro, Michel Debré, ha dado lectura a una declaración del Gobierno sobre política económica y social. La Cámara estaba abarrotada, pero el ambiente era de frialdad. Para mañana se espera un duro debate en torno al programa presentado hoy por Debré, pero que se cree se extenderá también a la crisis de la política general del presidente De Gaulle y su Gobierno.

En una reunión especial celebrada hoy, el grupo parlamentario socialista ha designado a cinco de sus mejores oradores para que lleven a cabo el ataque contra el Gobierno en este debate. Terminada la reunión, el grupo socialista ha anunciado su intención de «continuar sus esfuerzos para hacer que la constitución sea respetada» y añadido que atacará al Gobierno con otra moción de censura «en el momento más oportuno».

Mientras tanto, el Senado y la Asamblea Nacional han comenzado a actuar contra el artículo 16 de la Constitución, de acuerdo con el cual De Gaulle asumió plenos poderes con motivo del levantamiento de Argel de abril último.

En el Senado, el independiente Pierre Marchilhac, ha presentado un proyecto de ley derogando el artículo 16. En la Asamblea, varios diputados pertenecientes a diferentes grupos, proyectan presentar a su vez otra moción pidiendo «la inmediata supresión de todas las secuelas del artículo 16«. Se trata, por lo tanto, de un intento de obligar al presidente De Gaulle a renunciar a aquellos poderes que aun retiene. Entre los que respaldan esta moción, se encuentran los ex-jefes de Gobierno Georges Bidault y André Marie.—Efe.

M.C.D.2022

PALENCIA AL DIA

Copo lírico

En los Juegos Florales Marianos, convocados por la ciudad de Lérida, tres poetas locales —José María Fernández Nieto, nuestro compañero de Redacción Antonio Alamo Salazar y Carlos Urueña González— consiguen la flor natural y 15.000 pesetas, un primer premio y 5.000 pesetas, y un primer accésit, respectivamente.

Por partida triple la poesia palentina, o, mejor dicho, tres descollantes representantes suyos, alcanzan este señalado triunfo en tierras catalanas, donde, en cuestiones poéticas, como en otras facetas de las bellas artes, se hila muy delgado.

¿Qué quiere decir esto? Pues sencillamente que Palencia en esto de seguir la buena tradición poética que le legara el inmortal autor de «Las Coplas», no abdica. Y que los nombres de sus poetas siguen cotizándose muy alto en la bolsa de las letras, donde, pese a los destacados valores que, a menudo, intervienen en ella, las acciones —sigamos con el símil financiero— de los vates palentinos siguen manteniéndose firmemente y ganando cada día nuevos enteros.

En el «podium» de los ases literarios, estos tres valores de la lírica local, copan los tres puestos más relevantes.

Al felicitarles por el nuevo triunfo, que salta jubiloso en la actualidad que comentamos, les deseamos que siga la «racha», no de buena suerte (que no lo es), sino de buena captación de los indudables méritos de su obra literaria, que tan de relieve se pone en estos juegos florales.

Se ha inaugurado la exposición de Labores Artesanas realizadas por las señoritas encuadradas en la Obra Social de Ayuda al Hogar. Docenas y docenas de finas labores, realizadas con esa delicadeza y amor que pone la mujer cuando cose, borda y decora, se muestran en la Escuela-Hogar a la pública admiración de cuantos han empezado a visitar la Exposición, abierta en la jornada del lunes.

Este pequeño museo latente, porque no está hecho de cosas fosilizadas o clasificadas al través de los años y de la historia sino que es una palpitación laboral de unos días, de un curso, que pasará inmediatamente a rendir su beneficio directo en los hogares para los que dichas labores vayan destinadas, abre su alegre perspectiva y ofrece delicadamente la magia que la aguja y el dedal, atributos tan femeninos, han logrado a través de estos trabajos, realizados por las jóvenes que participan en la mencionada Obra Social.

LETRAS DE LUTO

Cristianamente, ha entregado su alma a Dios en Cervera de Pisuerga, don Angel Barrenechea Marín. El finado, agente comercial que era, destacó por su laboriosidad, iniciativa personal y hombría de bien, mereciendo generales simpatías.

Expresamos nuestro pésame a su desconsolada esposa doña Corsina Isla; hijos Pilar, Angel y Corsina Barrenechea Isla; hijo político, padre político; hermanos Clotilde, Teodoro y Felisa Barrenechea Marín; hermanos políticos, sobrinos y demás familia.

—Confortado con los Santos Sacramentos ha fallecido en Palencia don Manuel Gutiérrez Cea, de 79 años de edad. Su muerte ha sido muy sentida, pues el finado era muy apreciado por su caballerosa conducta y trato abierto y cordial.

Testimoniamos nuestra condolencia a sus apenados hijos Manuel, Nicéfora, Emilia, Carmen, Pablo, Vicente, Tomás, Domitila y Rogelio; hijos políticos, hermanos Felisa, Alberto y Amando; hermanos políticos, nietos, sobrinos y otros parientes.

AYUNTAMIENTO

SESION ORDINARIA. — La Comisión Municipal Permanente, celebrará el miércoles, día 4, a las ocho de la noche, sesión ordinaria semanal, con el siguiente orden del día:

Relación de jornales y facturas presentadas por intervención; solicitudes de licencias para realizar obras; asuntos de cementerio; asuntos de personal; reclamaciones fiscales y expedientes de plus valía.

Caballero: Su abrigo, trinchera, gabardina
CASA MARTIN
Mayor, 26. — Teléfono 2298
PALENCIA

Más de medio millón de pesetas para comedores escolares en la provincia de Palencia

Este año funcionarán clases de adultos en diversos pueblos palentinos

El curso académico comenzará el sábado en el Instituto "Jorge Manrique"

La apertura de curso académico en los centros docentes oficiales de enseñanza media y profesional de Palencia tendrá lugar en la presente semana; asimismo el curso dará comienzo en los centros privados encargados de estas clases de enseñanza.

Concretamente los actos oficiales de apertura de curso tendrán lugar en el Instituto Jorge Manrique, el próximo sábado, día siete. Como es tradición se celebrará en la capilla de dicho centro docente la Misa del Espíritu Santo, para tener el solemne acto académico de apertura de Curso en el paraninfo del Instituto en las horas de mediodía. Según las noticias que han llegado a nuestra Redacción, el discurso inaugural de este año será pronunciado por el nuevo catedrático de Geografía e Historia, señor Valdeón. Oportunamente ofreceremos a nuestros lectores el programa completo de estos actos inaugurales.

EN LA ENSEÑANZA PRIMARIA

Tras las últimas reuniones celebradas por la Comisión permanente de Enseñanza primaria, en que se han ido nombrando maestros interinos de ambos sexos para las vacantes que se produjeron con ocasión del pasado Concurso de traslados, el desarrollo y funcionamiento en general de la enseñanza primaria en la provincia se normaliza; dentro de esta primera quincena de octubre, quedará totalmente perfecto, ya que, agotados los plazos posesorios para los nuevos maestros y maestras, éstos ya se habrán incorporado a sus destinos.

En la Inspección Provincial de Enseñanza Primaria se están organizando las enseñanzas de adultos, de las que Palencia estuvo privada oficialmente el pasado año, al menos sin las tradicionales ayudas estatales, ya que no se otorgó subvención oficial de los organismos superiores por ser muy bajo el índice de analfabetismo en Palencia; un motivo grato y satisfactorio para Palencia, ocupando un alto nivel en la cultura popular española. No obstante se dieron clases de adultos en la capital, merced al entusiasmo e inquietud de la Inspección de Enseñanza Primaria, Ayuntamiento, Caja de Ahorros Municipal y Consejo Diocesano de Hombres de Acción Católica especialmente.

También este año habrá enseñanzas de adultos, pero —y esto es motivo de satisfacción— con mayor amplitud que el pasado curso, ya que pasan del centenar las clases de alfabetización y ampliación de cultura general las que se van a establecer en la provincia, incluída, claro es, la capital.

A tal fin la Inspección de Enseñanza Primaria se ha dirigido a todos los maestros y maestras de la provincia para que soliciten, aquellos que lo consideren oportuno, la adjudicación de una clase de adultos. Una vez que se haya cerrado el plazo para la recepción de estas peticiones de los señores maestros y maestras, la Inspección procederá a la correspondiente selección y establecimiento de clases de adultos y adultas, y las mismas darán comienzo dentro de este mes de octubre.

COMEDORES ESCOLARES

Por diposición de la Dirección General de Enseñanza Primaria, en colaboración con la Jefatura Central del Servicio Escolar de Alimentación, se habilitará durante este curso un crédito elevado con destino a funcionamiento de Comedores escolares.

A Palencia le ha correspondido la cantidad de 606.000 pesetas; todos los comedores escolares que ya vienen funcionando en la capital y provincia, han solicitado acogerse a estos beneficios, y en la actualidad se halla en pleno trámite para la adjudicación de las ayudas.

Esto quiere decir que durante el curso actual los Comedores escolares palentinos recibirán un gran impulso e incremento, siendo mayor el número de alumnos que pueden beneficiarse, como más larga la duración del funcionamiento de dichos comedores, que hasta ahora estaban limitados a lo meses netamente invernales.

Asimismo ha comenzado a distribuirse el "complemento alimenticio" del Servicio Escolar de Alimentación en todas las escuelas de la provincia, beneficio del que disfrutarán los alumnos de las escuelas oficiales de enseñanza primaria, hasta finalizado el mes de junio de 1962, sin más interrupción que la de las vacaciones de Navidad y Semana Santa.

Junta Sindical Regional Remolachero-Azucarera de la Zona 4.ª VALLADOLID

Por acuerdo adoptado en la última sesión celebrada por esta Junta, se procederá a la apertura de las básculas de recepción de remolacha azucarera de esta Zona en los días comprendidos entre el 16 y el 30 del mes en curso.

OPEX
KEM-TRANSPORT
Lacas nitrocelulósicas OPEX LINEA "200", para el pintado de automóviles.
Esmaltos sintéticos KEM-TRANSPORT, para el pintado de camiones, autobuses, remolques, etc.

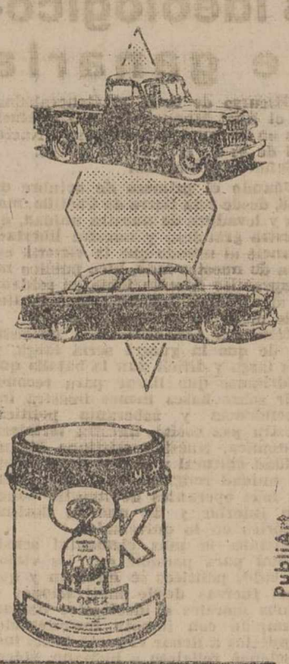

DISTRIBUIDOR:
VICTOR GONZALEZ ESCRIBANO
Avda. José Antonio, 17
PALENCIA

PINTURAS SHERWIN-WILLIAMS
PubliArt

Recuerdos viejos

HACE 50 AÑOS

NOTICIAS DEL DIA 4 DE OCTUBRE DE 1911

HIMNO DE LOS PEREGRINOS DE LOURDES.—El laureado maestro de capilla de la S. I. Catedral, don Juan B. Elústiza, ha compuesto un himno de la peregrinación palentina a Lourdes. La obra es una bella composición en la que el maestro Elústiza ha patentizado, una vez más, su fina inspiración y excelentes dotes musicales, y los que la conocen hacen de ella los mayores elogios. El himno se repartirá impreso a los peregrinos.

La Junta de la Peregrinación, ha invitado a todos los peregrinos de la capital a acudir a los ensayos de los cánticos religiosos, en la sacristía de Nuestra Señora de la Calle, los días jueves, viernes y sábado, a las siete de la tarde.

SESION DE LA DIPUTACION.—La Diputación Provincial ha inaugurado el actual período semestral de sesiones. Presidió el acto el gobernador civil don Francisco García del Valle, asistiendo los señores Gómez Inguanzo, Jubete, Ordóñez Pascual, Marcos, Redondo, García Crespo, Macho Tomé, Muñoz, Salvador Zurita, Martínez de Azcoitia y Díaz-Caneja.

En esta sesión, el gobernador civil recalcó la necesidad de que la Diputación Provincial fundara un hospital propio, con sala de operaciones e instalaciones modernas, para atender los casos de beneficencia y generales que pudieran presentarse, ya que no existiendo otro hospital que el de San Antolín, resulta insuficiente para atender este aspecto sanitario.

La Corporación, tomó buena nota de la propuesta del señor gobernador, afirmando el señor Gómez Inguanzo en nombre de la misma, que la asamblea se ocupará de atender aquélla.

Otro de los asuntos que han pasado a informe de las respectivas comisiones, es el del reglamento para el régimen interior de los establecimientos provinciales de Beneficencia, presentado por el director de los mismos, don García Muñoz Jalón.

PROGRAMA DE LA PEREGRINACION.—Tendrá lugar la salida el próximo día 9, a las 6,59 de la mañana de la estación del Norte. El día 10, se saldrá de Hendaya a la una de la madrugada, teniendo señalada la llegada a Lourdes a las 7,15 de la mañana. El día 11, a las siete y media, Misa de Comunión en la Gruta de la Virgen, por la tarde Rosario. El día 12 igual. El día 13, Misa de Comunión en la Gruta a las siete de la mañana, después de la cual pronunciará la plática de despedida el director espiritual de la Peregrinación, terminando con el himno de los peregrinos palentinos. Se saldrá de Lourdes a las nueve de la mañana, para comer en Bayona, hacer una excursión a Biárritz y salir para Irún y San Sebastián a las tres y media de la tarde, saliendo de esta última capital hacia Palencia a las diez de la noche del mismo día 13.

ASCENSO.—El culto abogado del Estado y conocido letrado del Ilustre Colegio de esta ciudad, don Eduardo Junco, ha ascendido a la categoría de Jefe de Negociado de segunda clase, del Cuerpo de Abogados del Estado, con destino a los Tribunales y Delegación de Hacienda de Palencia, en donde continuará también como fiscal de lo contencioso-administrativo.

ONOMASTICA DEL GOBERNADOR.—Con motivo de celebrar hoy su fiesta onomástica el gobernador civil, don Francisco García del Valle, han sido muchas las diversas autoridades, representaciones y personalidades palentinas que han desfilado por su domicilio y despacho oficial, felicitándole.

TRIDUO.—La Corte de Honor de Señoras dedica a la Santísima Virgen del Pilar un solemne triduo, que se celebrará en la iglesia de San Francisco durante los días 10, 11 y 12 del presente mes, estando encargado de los sermones el R. P. Eustaquio Egaña, S. J.

POSIBLE REGRESO DE LAS FUERZAS DE TALAVERA.—Asegúrase que, muy en breve, regresarán a esta plaza todas las fuerzas del regimiento de Talavera, que se encuentran en Vizcaya.

La fuerza hará el viaje de regreso por jornadas, a caballo, calculándose que tardarán diez días en llegar a Palencia.

Cuatro Cantones

Todo, menos...

¿Qué tiene Palencia?

Muchas cosas.

Ya lo dijimos en otra ocasión.

Claro que todo es empezar.

...Y en la estación de la Renfe se continúan voceando, a la llegada de los trenes de viajeros, las mantecadas de Astorga.

¡Hay que ver, amigos, y cómo anda la oferta publicitaria de los productos netamente palentinos...!

Es lógico que no van a ponerse a vocear «mantas de Palencia», máxime en la época estival, en que la ida y venida de viajeros hacia el Norte es mucho más nutrida.

¿Pero es que en Palencia no hay otras cosas, sino «mantas»?

Claro que Palencia no tendrá todavía tan popularizados productos como Reinosa con sus pantortillas; Las Navas del Marqués, a través de la sabrosa leche; Avila, con las yemas teresianas; Astorga, con las mantecadas; Logroño, con las pastillas de café con leche, o Briviesca, con sus almendras garrapiñadas... Pero Palencia tiene otras cosas. Tiene, al menos difundida por la provincia, una copiosa, famosa, popular y archiconocida y garantizada industria galletera...

¿Y es que la galleta no es producto apto para ser ofrecido en las estaciones, al paso de los trenes de viajeros...?

Y quien habla de galletas, pudiera hablar de otra cosa; Palencia tiene una buena ejecutoria gastronómica y una buena tradición repostera.

Lo que Vds. quieran, amigos; todo..., menos ofrecer en la estación de Palencia mantecadas de Astorga.

Marcha espiritual palentina

Hay todos los años a mediados de octubre una «marcha espiritual» que ya va tomando en nuestra ciudad carta de naturaleza.

Es la «marcha espiritual» a Alba de Tormes, lugar de muerte de Teresa de Jesús, para visitar los recuerdos y reliquias de la Santa de Castilla, que tan amables frases tuvo para Palencia y los palentinos.

La Villa salmantina de Alba de Tormes celebra cada año sus fiestas patronales entre los días 14 y 22 de octubre, que dura el solemne novenario a la Santa de la Raza; hace fiesta alta y amplia la Villa de Alba de Tormes, y el regocijo popular revuela por las calles típicas y tortuosas (cargadas de historia y de sabor), como un homenaje sencillo y familiar a la Santa que allí muriera; y hay también en Alba de Tormes solemnidades religiosas con todos los honores, brillo litúrgico y fulgir episcopal, y hasta a veces cardenalicio.

Y es que Alba de Tormes no sólo es lugar de muerte de Santa Teresa de Jesús, sino también sepulcro y custodia del incorrupto cuerpo de la Doctora Seráfica. El cuerpo incorrupto está velado a los ojos del visitante y peregrino, pero no así el corazón y el brazo de Santa Teresa, que pueden ser contemplados a un palmo de distancia de los ojos de la cara. Esto, y una estela de innumerables huellas y recuerdos, son un incentivo y aliciente magnífico para ir a Alba de Tormes, y mucho mejor en la plenitud de sus fiestas teresianas.

Por ello Palencia, que lo hizo por vez primera ahora hace unos cinco años, no pierde oportunidad de desplazarse cada mes de octubre, el domingo infraoctava de Santa Teresa, para hacer su visita a este lugar salmantino, centro cordial del teresianismo universal, y con la ciudad de Avila los dos puntales culminantes de la devoción teresiana.

Este año tampoco Palencia faltará a la cita con Teresa de Jesús, y en la mañana otoñal del 22 de octubre, domingo, saldrá hacia las tierras charras y carmelitas de Alba de Tormes la «marcha espiritual» con que Palencia tributa homenaje al Serafín del Carmelo.

Bajo los soportales

Que el hombre se dedica con el mejor entusiasmo a complicarse la vida, no hay ninguna duda. Desde que aquellos habitantes de las cavernas vivían felices cazando diplodocus, hasta los seriotes sabios que inventaron esa bomba de los megatones, capaz de pulverizar a toda la humanidad, el camino de ésta ha sido una espinosa senda para complicarse la vida.

Complicación que llegó a su punto álgido, cuando los relojes de arena, aquellos que no había que dar cuerda, pero sí dar la vuelta, se convirtieron en relojes de pulsera, para que, entre otras cosas, los suizos vivan opiparamente.

El hombre, libre por naturaleza, se convierte en un vulgar y pobrecito esclavo en cuanto se le coloca un reloj en la muñeca. Continuamente le dirige ojeadas rápidas; vive pendiente de él, marca su ritmo: «He de ver a fulano. Hemos quedado a las tantas». Y el pobre esclavo de la maquinita en la muñeca, sale disparado como si la sencilla cuerda del artilugio mecánico le hubiera colocado a las espaldas un cohete tipo americano, pero de los que no fallan.

Pero, todo tiene su pero, cuando llueve, el reloj sigue esclavizándole. Lo único que pasa es que usted se mete por los soportales, porque eso de la lluvia solo es bonita en el cine, y sigue haciendo el clásico gesto de consultar su reloj con un rápido movimiento de brazo. El tiempo, eso tan impalpable que dicen que vale dinero y que mide el «cacharrito», sigue teniendo su importancia. Una gran importancia. Pero solo para usted. No para esas tertulias, amigables o familiares que en medio de los soportales, rodeados de niños, forman un círculo, comentando lo guapo que está el nene, el nuevo abrigo de la vecina o la permanente de la amiga, mientras los sufridos transeuntes, esclavos de su reloj, tienen que salir a la calzada, aunque llueva de veras.

Si a los coches se les prohibe aparcar en ciertas zonas, cosa lógica, también a los transeuntes debiera prohibírseles «aparcar» o hablar, cuando los soportales son el único refugio bajo la pertinaz lluvia.

Rincón ameno

FACIL

El hijo pequeño de un pintor alaba a su padre entre un grupo de amiguitos.

—De un brochazo —dice— es mi padre capaz de transformar una cara que ríe en una que llora.

—¡Vaya una cosa!—exclama uno de los niños—. Eso lo hace mi madre de un escobazo.

EN LA ESCUELA

Se cuenta de Daniel Webster que cuando niño, era sumamente desarreglado. Su maestra tenía siempre fuertes discusiones con él por esta causa. Un día le dijo:

—Daniel, enséñame una mano.

—¡Dios mío!—exclamó la mujer—. ¡Guánta suciedad! ¡Si logras enseñarme en el aula otra mano tan sucia como ésta, no te aplicaré el castigo que mereces!

Y Daniel Webster, al oír esto, entre ingenuo y pícaro, le enseñó la otra mano... Y por supuesto, no fué castigado.

IMPOSIBLE

Un vagabundo llama a una puerta en la que se ve una placa de médico.

A la señora que sale a abrir, le pregunta:

—¿No tendrá el doctor algún pantalón viejo que darme?

—Los pantalones del doctor no le estarían bien.

—Podría probármelos, señora.

—No creo que haga falta... El doctor soy yo.

ADIVINANZA

PRIMA-DOS cincuenta duros
dos segundos a UN-DOS-TERCIA,
luego sumo los segundos
y ademas la diferencia.

Solución a la Adivinanza de nuestro número anterior:
CALAMAR

CRUCIGRAMA
Número 624:

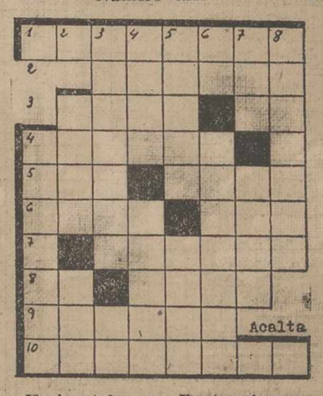

Horizontales: 1: Pontevedreses. 2: Musa de la astronomía. 3: (al revés). Polvo de tabaco. Iniciales del autor de «Olla podrida». 4: (al revés) Madre del vino. 5: Tratamiento inglés. Crustáceo marino parecido a la centolla. 6: Comida equivalente en Galicia a la olla de Castilla. Cada uno de los maderos que sujetan y sostienen la cubierta de un buqué. 7: (al revés) Lanzalo. 8: Letra griega. Del verbo ser. 9: Natural de Orán. 10. Instrumento quirúrgico.

Verticales: 1: Escabroso. 2: Aplícase al terreno sin cultivar ni labrar. Habla con Dios. 3: Nombre de varón. (al revés) Negación. 4: Novillo. Sacerdotisa de Diana. 5: Ayuntamiento de la provincia de La Coruña. Nombre que se da en el Corán al pueblo árabe. 6: Símbolo del estaño. Arrima brasas a la olla. 7: (al revés) Demuestra alegría. Personaje bíblico. 8: (al revés) Prendas de aseo.

Sol. al Crucigrama número 623:

Horizontales: 1: Espumero. 2: Asolar. 3: Olor. Se. 4: Presos. 5: laT. Nasa. 6: Alón. Len. 7: Salvia. 8: Te. Neas. 9: Evasor. 10: Lagunero.

Verticales: 1: Plantel. 2: Oral. Eva. 3: Paletos. Ag. 4: Usos. Nansu. 5: Morón. León. 6: El. Salvare. 7: Ras. Seis. 8: Orejana.

Dietario

Miércoles 4 de Octubre 1961

SANTORAL. — Santos: Francisco de Asís, fundador; Pedro, obispo; Crispo, Cayo, Fausto, Eusebio, presbítero; Queremón, Lucio, doctores; Marcos, Marciano, mártires; Patronio, obispo; Aurea, virgen; Hieroteo, confesor. (Misa: De San Francisco de Asís. Color: Blanco).

Sale el sol a las 6'13 horas y se pone a las 17'55 horas. Sale la luna a la 1'5 horas y se pone a las 15'22 horas. Luna nueva el 9.

REFRAN: En octubre, si el enfermo no se agarra, cae con la hoja de parra.

EL TIEMPO EN PALENCIA

Barómetro. — A las 18 horas de ayer 703'1. A las ocho horas de hoy, 702'1. — Temperaturas: Máxima de ayer, 15'0. Mínima de hoy, 9'0. — Dirección del viento: A las 18 horas de ayer, calma. A las ocho horas de hoy, ENE. — Humedad relativa media, 76 por 100.

ENCICLOPEDIAS, CATONES, CUADERNOS, TODA CLASE DE MATERIAL ESCOLAR, EN I. G. DIARIO-DIA

EFEMERIDES. — 1534: Nace en Autillo el obispo don Francisco de Reinoso, camarero de San Pío V, abad de Husillos y obispo de Córdoba.— 1497: Muere el único hijo varón de los Reyes Católicos. — 1582: Muere Santa Teresa de Jesús. — 1787: Nace Guizot. — 1877: Presentación de Gavarre. — 1910: Revolución de Portugal.

CARTELERA

TEATRO PRINCIPAL

Hoy: Estreno de la superproducción

«AGUA VIVA»

Premio de Hollywood a la mejor película extranjera

CINE REY DON SANCHO

5, 7'45 y 10'45

«EL ULTIMO VIKINGO»

Cinemascope. Color

(Tolerada menores)

CALIFICACION MORAL:

«El discípulo del diablo» (5), «Los desamparados» (5), «Esta pícara colegiala» (3), «Cadetes del aire» (2), «Misión de audaces» (2), «Gimpel, maestro de espías» (5), «Ha llegado un ángel» (2), «Un marido en apuros» (3 R.), «La novia de acero» (3), «El último vikingo» (3).

Los números que figuran entre paréntesis al final de cada obra, expresan la calificación moral dada por la «Oficina de Espectáculos» dependiente de la Comisión Episcopal de Ortodoxia y Moralidad: 1: Todos incluso niños.—2: Jóvenes.—3: Mayores.—3-R: Mayores con reparo.—4: Gravemente peligrosa.—5: Sin calificar.

Waterman's "EBRO"

De venta en Librería y Papelería de
I. G. DIARIO-DIA

RELIGIOSAS

NOVENA EN HONOR DE LA SANTISIMA VIRGEN DEL PILAR

Organizado por la Corte de Honor de Señoras a María Santísima del Pilar, los Caballeros del Pilar, el benemérito cuerpo de la Guardia Civil, Acción Católica de la Mujer, Hermandad del Pilar y Santiago y Asociación Católica de Maestros, en el templo de San Francisco, el día 4, comienza el solemne novenario que la ciudad de Palencia dedica en honor de la Reina de la Hispanidad.

Todos los días, por la mañana, a las nueve, misa de Comunión. Por la tarde, a las ocho menos cuarto, Santo Rosario, ejercicio de la novena, misa vespertina y sermón que predicará el Rvdo. P. Miguel Martín, S. J., de esta residencia. A la terminación del sermón se expondrá S. D. M. y se dará la bendición.

En tan piadosos actos, se pedirá por el próximo Concilio Ecuménico, por Su Santidad, por Palencia y España, en la seguridad de que no desatiende a los hijos que invocan a tan celestial Madre.

CAPILLA DE ROCAMADOR

Por estar esta capilla en obras se suspenden las misas de la mañana y los cultos de la tarde hasta nuevo aviso.

DE ENSEÑANZA

UNIVERSIDAD DE VALLADOLID

Pruebas de Madurez del Curso Preuniversitario

Pruebas Específicas de Ciencias

Todos los alumnos que «aprueben en la actual convocatoria las pruebas comunes» se presentarán en la Facultad de Ciencias de esta Universidad, el jueves 5 de octubre a las nueve de la mañana.

Valladolid, 3 de octubre de 1961. —El Secretario General, F. ARRIBAS.

Parrilla de Fiestas GRAN VIA

Presenta hoy a las 11'45 noche, las máximas atracciones

HERMANOS LOS CARTUJANOS
PILARIN CRESPO
CARI DEL RIO
OLGUITA DE LIS
ROSITA AGUILAR
GRAN ORQUESTA

DIARIO DE AVISOS

FARMACIAS DE GUARDIA.—Durante la semana están de guardia las siguientes:

ZONA NORTE: La de don Mariano Atienza, (Mayor, núm. 45).

ZONA SUR: La de don Alejandro Font de Bedoya, (Mayor, 258).

Independiente de éstas, permanecerá de guardia permanente durante toda la semana, la farmacia de don Anastasio Arenal, (Paseo del Otero, 19).

REGISTRO CIVIL

Luis Pérez Llorente, de Vañes, con Consuelo Alvarez Giraldo, de Madrid; Antonio Alonso González, de Madrid, con María del Rosario González Calvo, de Palencia.

CUPON PRO CIEGOS

Lista de los números premiados del «Cupón Pro Ciegos», correspondiente al sorteo celebrado el día 2 de octubre de 1961.

Premiado con 250 pesetas, número 218. Premiados con 25 pesetas, todos los terminados en 18.

POMPAS FUNEBRES
Hontiyuelo
CASA FUNDADA EN EL AÑO 1880
Mayor, 184-186. Tfnos. 1707, 1583, 1856, 3060.—PALENCIA

GUIA MEDICA

Dr. J. Mateo Romero
SUSPENDE LA CONSULTA HASTA EL 15 DE SEPTIEMBRE

Dr. Joaquín D. Cascón
Ex profesor A. de la Especialidad de la Facultad de Medicina de Madrid
RIÑON Y VIAS URINARIAS
República Argentina, 4. Telf., 2503
Consulta de 11 a 1

FELIPE MARTIN R. ESCOBAR
Médico Electro-Radiólogo
TOMOGRAFIAS. — Radiografías seriadas. — Aparato portátil ULTRASONIDO. — Onda Corta. — Corrientes eléctricas
Consulta de 11 a 2 y 4 a 6. Plaza de León, 2. Teléfono, 1352

ALFREDO PRIETO VIDAL
Suspende la consulta hasta el 5 de noviembre

Doctor José S. Vinuesa
CIRUJANO - UROLOGO
Ex-profesor A. de la Facultad de Medicina de Valladolid
RIÑON-PROSTATA-VIAS GENITO-URINARIAS
Consulta de 11 a 1 y de 4 a 5
Teniente Velasco, núm. 35, 2.º, izquierda. Teléfono, 2663

J. M. Miguel Marcos
Consulta de 11 a 1
B. de Bengoa, 28, 1.º
Teléfono 3587
De la Sociedad Española de Cardiología
CORAZON - VASOS - PULMON — Rayos X - Electrocardiografía

M.C.D.2022

Discurso de Franco al Consejo Nacional en el Monasterio de Las Huelgas

«España debe marchar al ritmo de Europa, vivir en fase con los progresos económicos y sociales del mundo, pero tiene también que conservar, sin intromisiones ni condicionamientos, su estabilidad política y su independencia»

(Viene de primera página)

mica ofensiva del sistema comunista con procedimientos que, en lugar de frenar, amplifican sus posibilidades de expansion y de avances sin mayores riesgos; mientras que en las zonas que, contra todo derecho, les fueron entregadas por torpeza o maquiavelismo diabólico, construyen una sociedad a imagen y semejanza de la soviética y tratan de consolidar los dispositivos de ataques y resistencias, que sirvan de escudo, en caso de conflicto, a sus fronteras naturales.

Pero si esa prolongada hostilidad al Régimen, nacido en la Cruzada, y al Movimiento Nacional nos ha obligado a mantener, como los obreros bíblicos, en una mano la espada y en la otra las herramientas con las que asentábamos los sillares de nuestro resurgimiento nacional, también actuó como estimulante de nuestras propias energías, como acelerador de nuestro proceso de maduracion política, como aglutinante de nuestra solidaridad y nuestra unidad interior, como palenque en el que fuimos templando y depurando la originalidad y la eficacia de nuestras soluciones doctrinales, jurídicas y prácticas.

La validez de esas soluciones es hoy incontrovertible. Pero si tan innegable es ya esa realidad, que nos revela de la tensión apologética que fué necesario mantener durante los pasados lustros, dada la ceguera de algunos minúsculos grupos interiores y de sectores internacionales bien conocidos, continúa siendo tarea permanente de los órganos más importantes del Movimiento Nacional mantener vivo el instinto de conservacion y superacion en todo el cuerpo social y de modo particular en aquéllos a los que, por su jerarquía en el mundo del trabajo, de la enseñanza, de la economía, de la administración o de la política, corresponden en funciones directivas, que han de ser siempre cumplidas con el más depurado sentido de responsabilidad social.

EL MOVIMIENTO NACIONAL COMPRENDE UNA DOCTRINA, UNA ORGANIZACION, UNA DISCIPLINA Y UNA JEFATURA

El Movimiento Nacional tiene sus principios básicos, incorporados ya al conjunto constitucional de nuestras leyes fundamentales, cuya observancia obliga a la totalidad de cuantos integramos la comunidad española. Pero representaría un fraude a la categoría que en el cuadro institucional corresponde al Movimiento, entenderlo exclusivamente como una declaración de normas sustantivas y orientadoras, ante las que basta una actitud puramente no delictiva. Si así fuera, la influencia de dichos principios en la vida nacional terminaría con el tiempo siendo mínima, prácticamente nula. El Movimiento Nacional comprende una doctrina, una organización, una disciplina y una jefatura. (Muy bien, muy bien, grandes aplausos).

La gran debilidad de los Estados modernos radica en su carencia de contenido doctrinal, en haber renunciado a mantener una concepción del hombre, de la vida y de la historia. El mayor error del liberalismo es su negación de toda categoría permanente de razón, su relativismo absoluto y radical, error que, bajo versión distinta, se acusó en aquellas otras corrientes políticas y europeas que hicieron de la «acción» su exigencia única y la suprema norma de su conducta. Y como la manifestación específica y más sustantiva del Estado es la positivación del orden jurídico, éste, cuando no procede de un sistema de principios, ideas, valores, reconocidos como superiores y anteriores al mismo Estado, desemboca en un omnipotente voluntarismo jurídico, ya sea su órgano la llamada «mayoría» puramente numérica e inorgánicamente manifestada, ya sean los supremos órganos del poder.

BASES DE UN ORDEN SOCIAL PLENAMENTE SATISFACTORIO

La clave de la vida en sociedad es la consecución, conservación y desarrollo del bien común. Es la causa final de la misma sociedad y la razón de ser de la autoridad en ella. Pero este bien común está integrado fundamentalmente por la suficiencia de bienes, no sólo materiales, sino también de índole moral y espiritual, que hagan posible el desenvolvimiento normal de la personalidad humana en sus varias proyecciones naturales en orden a la más fácil consecución de su último fin, dentro de las exigencias que impone la referida vida en sociedad. Es este entendimiento de la persona humana, de su libertad, concebida como medio y no como fin en sí misma; de sus manifestaciones y prolongaciones familiares, profesionales, sociales y políticas y de los derechos de la autoridad adecuados para el cumplimiento de las obligaciones que le son exigibles en relación con el bien común, lo que constituye la brújula segura que puede orientarse rectamente en la edificación de un orden y organización sociales satisfactorios, tanto desde el punto de vista doctrinal como desde el punto de vista de la eficacia.

Pero no solamente son estas urgencias inmediatas y primarias del derecho natural directamente relacionadas con la conveniente constitución del Estado, las que no cabe sujetar a la cambiante voluntad de la masa ni a la de los poderes públicos, pues no fueron tales bases dejadas por Dios al libre arbitrio de los hombres, sino que también permanecen al margen de las decisiones de las generaciones actuales las notas específicas que, a lo largo de los siglos, fueron descontando la personalidad histórica de la comunidad en que nacemos y a la que pertenecemos. La Patria, es cierto, se hace y se acrece cada día; pero la recibimos como un tesoro, que estamos obligados a conservar y a aumentar para transmitirle a los que nos sucedan. Cuando se produce la desnaturalización de ese patrimonio, todo el edificio de la vida política sanamente nacional se viene abajo y no procede si no reconstruirlo desde sus cimientos, pero las piedras angulares para esa reconstrucción están ahí, en el subsuelo histórico. Tal fué nuestro caso en 1936.

Se había venido abajo el edificio entero de nuestra vida política nacional. En más de un siglo de ensayos y experiencias fracasadas, se habían agotado las fórmulas alternativas del sistema político con vigencia en el mundo, y si resultaba imposible el mero trasplante a nuestro momento de los usos y soluciones de la tradición antigua de España, porque la tradición no es mera copia ni pétrea inmovilidad, el fracaso experimental reiterado descartaba las soluciones de constitucionalismos habituales a partir del siglo XIX.

UN SISTEMA POLITICO SOCIAL DE DERECHO PERMANENTE Y SUPERADOR, SIN LASTRES NI TARAS

Nació el Régimen español no sólo como sustitutivo conveniente de otro Régimen torpe, incapaz e inadaptado a la personalidad histórica de España y a sus necesidades. En 1936 había quebrado la legalidad republicana al convertirse el mismo poder en promotor de la más radical subversión de los derechos fundamentales. Al ordenar el Gobierno a la Policía del Estado el asesinato del Jefe de la oposición parlamentaria y entregarse a los designios de Moscú, dejaban de existir los últimos restos del que se decía un Estado de derecho. (Muy bien, muy bien).

Lo que con el Movimiento y la Cruzada surge no es el arco que sirve de puente para restablecer la unión entre dos orillas, sino una concepción política y una estructura estatal que, por ser legítimas de origen, por estar injertas biológicamente en las entrañas de la tradición y ser conformes con los imperativos de nuestro tiempo, cristaliza desde el primer instante en un sistema político social de derecho, españolamente original, superador, sin lastres ni taras, con un sentido de la continuidad histórica y una sincronización vital con las exigencias de justicia y transformación social que caracterizan y especifican a la etapa presente del mundo. (Muy bien. Grandes aplausos).

Dentro de la amplitud de las ordenadas doctrinales del Movimiento caben sin discriminación de procedencia o estamento, todos los españoles que por sus actividades en el ambiente privado, familiar y profesional responden con generosidad a la llamada del sacrificio diario por la Patria.

Cuando el Movimiento a lo largo de este período extenso ha entrado en la dinámica de los problemas concretos y las fluctuaciones de la vida internacional, es natural que haya tenido la porosidad necesaria para recibir los diferentes criterios y opiniones en orden a todos esos asuntos. Pero esto no quiere decir otra cosa, que la viabilidad del Movimiento mismo. Su autenticidad sería inexistente si los criterios y diferencias de opinión y los pareceres variados trataran de convertirse en torpedeamiento activo, porque de este modo instalaríamos otra vez el espíritu de grupo en la vida española, y en este caso más traumáticamente porque estaría al amparo de nuestra propia estructura.

Si contra esta desviación hay que estar avisados, no es menor el peligro de que un espíritu de grupo quisiera aparecer firme, aunque estuviera rodeado de la mejor buena fe. El Movimiento es un sistema y en él caben todos, vengan de donde vinieren. La composición de este Consejo Nacional, de nuestras Cortes, de nuestros Sindicatos y Corporaciones, son una prueba de que todos vais a un mismo sitio, aunque vengais de diferentes caminos. Pero hay que hacer una discriminación entre el Movimiento Nacional, que comprende a todos los españoles, y el servicio de este Movimiento que requiriendo una actividad política como en todos los países es tarea de minoría, pues no todos aman el servicio político cuando éste entraña sacrificios.

En esto ocurre como en lo nacional o lo religioso: en lo primero todos somos patriotas y estamos obligados a la guardia y a la defensa de la Patria; pero es una minoría, el Ejército, el que se adscribe a su servicio permanente y directo y cela el que las esencias de la Patria no se pierdan. En lo religioso, siendo todos católicos y rigiéndonos por la misma ley divina, es una minoría análogamente, la de los sacerdotes y religiosos, la que, bajo la dirección de los obispos, cela el mantenimiento de la fe y del cumplimiento de la ley divina y se sacrifica en el servicio directo de la Iglesia.

EL MOVIMIENTO ES UN MODO DE SER Y DE PARTICIPAR EN LAS TAREAS DE UNA INSTITUCION POLITICA

Los principios todos del Movimiento han de ser aceptados y de modo especial han de constituir norma y norte para quienes de algún modo asumen su servicio; pero no por ello sería aconsejable concebirlos sin una configuración orgánica y una disciplina efectiva entre sus miembros, que han de guardar no sólo fidelidad a la doctrina, sino también lealtad a la organización y a sus jerarquías. Porque no se trata sólo de una manera de pensar, de una mera coincidencia en unos postulados comunes cívicos, sino de un modo de ser y de participar en las tareas de una institución política, que posee capacidad para obligar a los que en ellas se integran voluntarios como cuadros más particularmente activos. (Grandes aplausos).

Sobre estos cuadros pesa muy particularmente la responsabilidad de que ese Movimiento no se estanque y detenga, de que continúe esforzándose sin descanso porque se realice, hasta el extremo límite que las circunstancias y los medios disponibles prudentemente permitan, cuantas aspiraciones están contenidas en su entendimiento del bien y el perfeccionamiento de la persona y de la sociedad. En última instancia, ésta es la diferencia sustancial entre partido y Movimiento, entre la adscripción a un programa y la fe operante ordenada a un quehacer nacional, entre una etiqueta política y un modo de ser y de comportarse.

Este modo de ser y de actuar concretamente en función de nuestro particular quehacer nacional, es indudablemente privativo de nuestro Movimiento, que, por añadidura, nace dentro de unas muy concretas circunstancias españolas. En este sentido, representa la solución a nuestra específica problemática, en realidad la única solución conveniente.

Pero puede y debe afirmarse igualmente, su validez universal por lo que se refiere a sus principios más radicales y determinantes, a la consideración de las entidades naturales como los cauces normales de la representación política, a su estimacion de lo económico y lo social como integrante de un solo fenómeno, que requiere un tratamiento unitario y de eficacia simultánea en ambas vertientes, a la restauración de la supremacía de los valores espirituales sobre los utilitarios, al respeto al hombre, portador de valores eternos, a la energía con que procede contra los gérmenes y causas que desintegran la unidad nacional, a su repudio manifiesto de la organización clasista del mundo de trabajo y a la producción, a la dignificación y fortalecimiento del principio de autoridad; nos atrevemos a profetizar que los regímenes del mundo futuro serán más parecidos a lo que nosotros concebimos y tenemos en marcha, que a cualquiera de las fórmulas políticas ya experimentadas. (Grandes aplausos).

Quede, pues, claro que el Movimiento es el condensador y vivificador del curso político del país. Importan, sí, las instituciones y la administración, pero vivificadas y amparadas por una política. Y una política es esencialmente una doctrina, un sistema moral, un método, una acción organizada y sin desmayos, unos equipos dirigentes con vocación de servicio, imaginación creadora y sentido realista, y el asentimiento de un pueblo que ama y permanece fiel a su tradición, solidario a vida o muerte con su destino y con un fuerte sentido de la unidad nacional.

Si en la primera etapa, que hoy culmina, hubimos de acomodar la marcha al ritmo que exigía la creación e implantación de las condiciones básicas que eran imprescindibles para acometer las soluciones realmente definitivas de nuestros problemas, no por eso hemos renunciado a ninguno de los propósitos que están contenidos en nuestro ideario. Por lo tanto, es este acerbo doctrinal uno de los aspectos que ha de ser cultivado con mayor celo y ahinco.

En ello, ha de rendir el Movimiento, como tal organización, un esfuerzo intensivo, para que en las inmensas perspectivas abiertas ya a nuestra voluntad realizadora, bien comprobada y experimentada en la gigantesca labor llevada a cabo, cuanto hemos de hacer descanse igualmente sobre conclusiones y estudios elaborados previamente con el máximo rigor.

Si esta fué la norma permanente hasta aquí, la trascendencia de los que ahora acometeremos, con bases de partida más firmes y consolidadas y una estadística y conocimientos más íntimos de los problemas, exige cargar el acento en la preparación de los esquemas y claves que nos sirvan de guía en la ejecución.

LA VIABILIDAD, ESTABILIDAD Y CONTINUIDAD DE UN SISTEMA POLITICO DEPENDE DE LA FECUNDIDAD DE SU DOCTRINA Y DEL REALISMO CON QUE ABORDE LOS PROBLEMAS

La existencia de una doctrina es lo que garantiza fundamentalmente que la política no se centre en un personalismo, ni se convierta en un contraproducente mesianismo, siempre por nosotros rechazado. Porque hoy es incuestionable que la viabilidad, estabilidad y continuidad de cualquier sistema político, tienen condicionadas de una manera esencial por lo atrayente y fecundo de sus doctrinas y por el realismo y tacto con que se aborden los problemas, muy particularmente los económico-sociales; pues es de cara a la totalidad de la comunidad, y no conforme a las abstracciones que algunos cenáculos o a los interes de pequeños grupos privilegiados, como hay que concebir el Gobierno cristiano y realista de una nación. (Muy bien, muy bien).

Es elemental e inconmovible que no hay independencia ni libertad auténtica ni para los pueblos, ni para los individuos, si éstos viven en esclavitud económica. Es verdad que la libertad de la nación y la de la persona humana no se nutren esencialmente de valores económicos, pero también es verdad que éstos condicionan de hecho la posibilidad del ejercicio normal de dicha libertad.

UN ORDENAMIENTO JURIDICO QUE DE MODO MAS EFECTIVO IMPONGA A LA ECONOMIA SU FUNCION SOCIAL

En el mundo existen factores que tienen vitalidad pujante, que se abren paso hacia un orden distinto. Entre ellos, la ascensión cultural y política de los grandes sectores populares, los cada día más amplios y numerosos equipos técnicos insertos en las grandes explotaciones industriales y comerciales y la atención e interés que despierta —¿por qué no decirlo?— el fenómeno comunista que, pese a su incompatibilidad con la dignidad de la persona humana y con cuanto el hombre más necesita y aprecia, ha logrado a través de la racionalización alcanzar en órdenes como es el de los avances científicos e industriales básicos, un potencial de primer orden. La influencia que estos factores han de tener en el futuro político del mundo, es evidente.

Dentro de este respeto a los valores eternos y tradicionales, pues sin ellos cualquier transmutación social por muy enérgicamente que se manifieste en algunos aspectos, es realmente la pura subversión, las revoluciones triunfan o se derriban de acuerdo con el radio de acierto con que sean capaces de ordenar las soluciones más convenientes en el tiempo y en el espacio. Por eso, para conducir la revolución hay que ser inasequibles a la fácil tentación de la espectacularidad, a la utilización fácil del poder. Hay que someter a la bridas del rigor más exigente la acción de gobierno, renunciar al éxito momentáneo por la obra permanente y bien hecha, administrar con honestidad las energías sociales y no dilapidar el gran tesoro que supone la adhesión de un pueblo. La función de capitanía se opone por igual a la demagogia y a la cobardía, a la jactancia y a la indisciplina, a la arbitrariedad como a la indecisión.

A esta normativa y esta ética venimos ajustando las sucesivas fases de nuestra batalla económica. Mientras en la agricultura íbamos conquistando posiciones cuya magnitud e importancia no necesitan ser resaltadas, aprovechábamos de otra parte las más firmes bases de una tradición industrial situada en mejores niveles, para conseguir un ritmo más acelerado en este sector. En esto no caben caprichos: el complejo económico de cada nación impone sus servidumbres, ya que no constituye una creación arbitraria de la que pueda hacerse tabla rasa; se ha formado por la evolución natural y las aportaciones sucesivas de generaciones y sistemas. Su alteración violenta podía poner en peligro la vida económica de la nación.

Cuanto en el orden económico en una revolución intente hacerse, no puede realizarse destruyendo las bases en las que el complejo económico se asienta, sino todo lo contrario, mejorándolas y saneándolas y prescindiendo sólo de ellas cuando se hayan podido constituir otras más firmes y seguras. El descenso del nivel de vida y la agudización de los problemas en los pueblos en que demagógicamente obró la violencia, es hoy notorio en numerosos países con la terrible agravante de que el fracaso económico les arrastrará indefectiblemente a nuevas convulsiones políticas.

De esas servidumbres no se libran ni las grandes naciones, algunas de las cuales sufren las crisis correspondientes a haber rebasado en lo social los márgenes económicos posibles. Los imperativos de lo económico llegan en la actualidad a rebasar las fronteras y condicionan lo nacional como consecuencia de la concurrencia en los mercados y de los intercambios comerciales.

LA REALIDAD HA CONFIRMADO NUESTRAS LINEAS Y PREVISIONES ECONOMICAS

En el orden económico, nuestra política en estos veinticinco años ha tenido una línea recta; muy poco ha sido lo que hayamos tenido que rectificar y la realidad ha venido a confirmar todas nuestras previsiones. Y en 1939 decía en Burgos: «El primero y más urgente problema que se presenta a nuestra economía es la nivelación de la balanza de pagos». Pocos meses más tarde exponía: «Que su necesidad más inmediata es el restablecimiento de los equilibrios que, mejorando nuestra producción y balanza de pagos, nos permita una libertad de comercio, pues dado el aumento progresivo de nuestra población y del nivel de vida de la nación, las necesidades imprescindibles absorben hoy todos los márgenes de nuestro intercambio».

En ocasiones sucesivas volvía a reiterar: «Uno de los problemas que se nos presentaban con carácter más grave y acuciante, era el de la situación permanente y contraria de nuestra balanza de pagos con el exterior. No nos bastaba la recuperación de una situación anterior; era necesario mucho más: atacar en su entraña este gravísimo problema que paraliza y condiciona nuestra vida económica futura».

Cual ha sido nuestra posición doctrinal de siempre ante las cuestiones de «economía abierta o cerrada», de autarquía o de intercambio está contenido también y reiteradamente expuesto en estos postulados:

«Ningún pueblo de la tierra puede vivir normalmente de su sola economía» (1942).

«La vida económica de un pueblo no puede ser hermética y encerrarse en sus fronteras, sino que está enlazada con la vida económica de los otros pueblos» (1947).

«Los planes de industrializacin en España... no persiguen el producir lo que nosotros podamos obtener por intercambio, sino aquellos otros artículos que no tienen en nuestra balanza posible compensación» (1950).

«Nuestra meta es la libertad económica» (1951).

«En la vida moderna no bastan los mercados interiores, sino que hay que competir con los exteriores, y esto solo se logra con la calidad y la formalidad comercial, bajo el estímulo y la vigilancia de un estado atento al servicio de vuestros intereses y los de la nación» (1954).

De todo ello se desprende con claridad meridiana cual era nuestra respuesta teniendo en cuenta la base real de la que arrancábamos y que hemos concretado en términos como estos o similares:

«Hay quienes no quieren darse cuenta de que vivimos tiempos de excepción. No se quieren apercibir de las condiciones en que la nación se encuentra y de las obligaciones que esta situación impone, porque no sólo hay que atender a las necesidades corrientes derivadas de abandonos seculares, sino a transformar al tiempo su economía en próspera».

«El que en esta situación el Estado se vea obligado a intervenir en muchas cosas, no caracteriza el que nuestra política pueda ser intervencionista; antes al contrario, perseguimos con ahinco el llegar, en el menor tiempo posible, a una situación de nuestra economía que nos permita una libertad comercial y que puedan volver a ser las aduanas las que regulen automáticamente nuestro comercio». Esto decíamos en 1956.

Este es justamente el trance en que nos encontramos y el parte de la situación es fundamentalmente satisfactorio. Las últimas secuencias del proceso estabilizador se llevaron a término también exactamente cuando eran más convenientes y viables, siguiendo las líneas maestras de nuestra política económica establecidas desde los primeros momentos.

Hoy la última curva de la estabilización ha sido superada. La peseta es hoy moneda fuerte, nuestra balanza de pagos arroja un saldo favorable, los precios en el interior no se han desfasado, el abastecimiento se caracteriza por la abundancia y un progreso en las calidades, las industrias básicas y manufactureras se aprestan a la competencia en el exterior y el comercio interior adquiere de nuevo la necesaria fluidez.

REFORMA A FONDO DE LAS ESTRUCTURAS DEL CAMPO

En el plan general de desarrollo y lógicamente en la ordenación de inversiones, debe ocupar un primer plano una nueva ordenación agraria, una reforma a fondo de las estructuras del campo. Si la obra realizada hasta aquí en el sector agrario y en el montaje de los instrumentos de que hoy disponemos, bastaría para justificar con creces el signo de autenticidad y eficacia de los procedimientos, los planeamientos y la acción del Movimiento Nacional, la que ahora hemos de emprender en el aspecto jurídico, técnico y económico-social, volverá a poner de manifiesto la sinceridad, la profundidad y el insobornable sentido de justicia que caracteriza a nuestra revolución nacional. (Grandes aplausos).

Cuatro son las exigencias principales a que ha de corresponder nuestra política agraria: la primera, el lograr con una intensificación del cultivo y buen cuidado de la tierra, un mayor rendimiento en la producción nacional; segunda, asegurar a los obreros y jornaleros del campo empleo durante todo el año y la mayor estabilidad posible en su trabajo; tercera, el lograr que cada familia campesina disfrute un patrimonio agrícola suficiente para su amplio sostenimiento; y cuarta, facilitar el acceso a la propiedad del patrimonio agrícola a los labradores capacitados o que en lo sucesivo se capaciten para regir un predio. (Muy bien, grandes aplausos).

Nos encontramos en los umbrales de una etapa de expansión económica cuyas finalidades se presentan claras: crear todos los puestos de trabajo necesarios para absorber los excedentes de la mano de obra campesina, constituidos por ese coeficiente perenne de paro encubierto y el natural incremento demográfico; fomentar al máximo todas las inversiones productivas y conseguir, sobre la base de una redistribución justa de la renta, un nivel de vida para el pueblo español análogo al que disfrutan los países más adelantados.

LA MADUREZ DE LA ORGANIZACION SINDICAL PERMITE QUE ASUMA RESPONSABILIDADES Y FUNCIONES MAS AMPLIAS

En la consecución de todas estas finalidades les corresponde jugar un papel importante a los empresarios y a los trabajadores, no sólo en cuanto ellos encarnan la potencia productiva del país, sino también en cuanto deben mantener diálogo con la administración a través de la organización sindical, para orientar esas mismas directrices del desarrollo económico. (Grandes aplausos).

Si todo movimiento, como cualquier organismo vivo, ha de renovarse y luchar contra el anquilosamiento, por la misma ley ningún movimiento político puede detenerse si quiere continuar sirviendo al país en su marcha ininterrumpida. Si en muchos e importantes aspectos el bien nacional es superar problemas que requerían en su primer tratamiento una presencia más inmediata del Estado, hoy, y justamente por la experiencia, madurez y solvencia de gran parte de nuestras instituciones sociales, pueden y deben estas instituciones asumir responsabilidades y funciones más amplias. Así sucede con la organización sindical, instrumento de armonía entre las clases, cauce y participación de los elementos productores en las tareas públicas y uno de los más eficaces medios de promoción del desarrollo económico-social.

A la organización sindical, en relación con los espacios estratégicos y perspectivas a que nos hemos referido, han de irsele reconocimiento un mayor campo de actividades, como exige su naturaleza, su mayoría de edad y el puesto destacadísimo que ocupa entre nuestras estructuras orgánicas, seguro de que cumplirá su cometido sin menoscabo de la lealtad y disciplina con que viene ajustándose a sus insustituibles líneas constitutivas. Ello permitirá, a su vez, que los órganos del Estado puedan dedicarse más intensamente a otras nuevas tareas y a las que son sus funciones privativas e intrasferibles.

ACTITUD ANTE LOS MOVIMIENTOS DE INTEGRACION ECONOMICA EUROPEA

El hecho transcendente de los movimientos de integración económica europea son tenidos en cuenta para nuestro desarrollo. Sin embargo, la integración de la economía española en una estructura internacional es meditada, sin apresuramientos imprudentes y sin peligrosas improvisaciones. En todo el desarrollo nacional ha venido teniéndose en cuenta la necesidad de estar preparados para una acción competitiva en los mercados internacionales, y ya lo viene acusando el volumen de nuestros intercambios. Sin embargo, las estructuras de integración económica europea tienen un fondo político que no conviene olvidar. España debe marchar al ritmo de Europa, debe vivir en fase con los progresos económicos y sociales del mundo; pero tiene también que conservar, sin intromisiones ni condicionamientos, su estabilidad política y su independencia nacional. (Muy bien. Grandes y prolongados aplausos). Por ello cualquier posibilidad de integración ha de analizarse teniendo presente que la economía española no padezca perjuicio en ninguno de sus sectores básicos y salvaguardando siempre la continuidad de las instituciones políticas a las que España debe su nivel de vida actual, su creciente crédito exterior y su firme posición internacional.

Pero antes de terminar, permitidme algunas consideraciones en relación con lo que viene ocurriendo y con lo que puede suceder en el mundo.

LA BATALLA PLANTEADA POR EL COMUNISMO ES IDEOLOGICO-POLITICA

En mi comunicación a las Cortes Españolas, al inaugurarse la nueva Legislatura, puntualizaba algunos extremos de nuestra posición, en cuanto a una serie de problemas y a los graves errores y equívocos que han enrarecido el horizonte hasta extremos y peligros, cuya consecuencia lógica, si no se rectifica urgentemente, pudiera ser humanamente inevitable.

No será del bloque controlado por Rusia del que parta espontáneamente un cambio sustantivo y sincero de su política imperialista. Sus técnicas y procedimientos clásicos, acentuados en los últimos meses, le han supuesto siempre ventajas y posiciones que, si consiguiera ampliarlas, podrían inclinar la balanza a su favor decisivamente, sin necesidad de verse envuelta en un conflicto bélico. La rectificación ha de producirse y antes que sea tarde, en el bloque occidental, particularmente en los países que por su potencialidad tienen la mano sobre el timón. En el turbio juego de los compromisos, de las cesiones, del apaciguamiento y la resistencia, la U.R.S.S. devengará siempre beneficios tangibles, como lo demuestra una ya muy larga experiencia, mientras los pueblos rectores de occidente pueden seguir deteriorando su prestigio en sus zonas de influencia.

Occidente dispone de recursos materiales y morales para ser el más fuerte. Es una necesidad que estas posibilidades se conviertan en un hecho efectivo traducido al área militar. Pero la clave no estriba en esa superioridad militar. No nos cansaremos de repetir que la batalla planteada por el comunismo es ideológico-política y que es en ese terreno donde hay que ganarla. (Muy bien; muy bien).

Si para todo es imprescindible la unidad, aquí lo es en sumo grado. Esta unidad jamás podrá ser eficiente ni sólida, si la acción de occidente sigue respondiendo a un neutro pragmatismo coyuntural, si sigue viviendo en la más absoluta indigencia doctrinal, pues la parte contraria dispone de un pensamiento, de una concepción y de una ideología muy elaborada. Indudablemente son falsos muchos de los principios de esa concepción; pero en su desarrollo se procede con una dialéctica férrea, que es lo que da a su política una base, aunque en la acomodación práctica a las circunstancias cambiantes procedan con el más desvergonzado cinismo, permitiéndose el empleo de las actitudes más antitéticas sobre casos y problemas idénticos. Pero hay que tener en cuenta que estas mismas contradicciones se esfuerzan por justificarlas dentro de su propio sistema doctrinal, ya que para ellos la licitud y la moralidad viene determinada por lo que en cada instante es útil o necesario al partido, es decir, a los intereses de la patria soviética.

En los pueblos occidentales ocurre exactamente lo contrario. Se reacciona al compás y sólo al compás de la urgencia, sin objetivos finales estables y claros. Lo que fue defendido o ganado en largo tiempo, se cede luego precipitadamente. Se vive al día, sin las elementales previsiones, escondiendo, entre la paz y la guerra, la claudicación o la paz deshonrosa, con lo que tampoco se evita la guerra. Sobre estos supuestos, el enemigo avanzará siempre y occidente continuará sin percatarse batiéndose en retirada antes de haber luchado. (Grandes aplausos).

No es necesario repetir ante este Consejo Nacional como se han cumplido nuestras previsiones y cómo las ordenadas de nuestra política internacional no necesitaron ser revisadas. Baste señalar que la línea eje de las mismas representada por el bloque ibérico y acuerdos con Norteamérica, constituye hoy una de las garantías más sólidas para la defensa de Europa y el punto de apoyo y de enlace con los países del occidente.

Como en tantas otras cosas, también en ésta somos no deudores, sino acreedores. A la ciega hostilidad de que hemos sido objeto, respondimos y continuaremos respondiendo con la fidelidad más limpia a la causa de la civilización de la que somos hijos y de la que fuimos protagonistas en trances que para este viejo y nobilísimo mundo cristiano y libre, pudieron significar el olvido de su origen y la deserción ante sus destinos.

LA CONTINUIDAD DE NUESTRO ORDEN POLITICO GARANTIZADA

Y volviendo, para terminar, a nuestras preocupaciones íntimas, ya sé que el volumen y calidad de las adhesiones nacionales a mi persona cifran a veces su inquietud en que están en mí representadas las realidades de orden y de actividad que han sido patrimonio de estos años y obra de muchos meritorios colaboradores. Pero esto no puede rebasar otra esfera que la de los sentimientos, puesto que tenemos una constitución abierta mediante nuestras leyes fundamentales, que configura, de manera robusta, un régimen independiente de los aciertos de sus gobernantes. Por azares de nuestra profunda crisis histórica y de los deberes que nos impusieron en la victoria, cargamos sobre nuestras espaldas las responsabilidades de la nación, y en este mismo lugar continuaré; pero al ampliar nuestro movimiento tuve la preocupación no solamente de distribuir el poder como resulta lógico en un estado de derecho entre las instituciones y los organismos, sino de que se fortalecieran éstos y se promulgaran unas leyes que resistieran con su premonición y flexibilidad al tiempo, ya que nuestra tarea es de muchos años, al propio tiempo que siempre el orden político debe contar con una continuidad sin limitaciones. El caso es que nuestra doctrina es lúcida y actual, la eficacia de nuestros organismos indudable y el mecanismo sucesorio no tiene ninguna complejidad en su trámite. Todo lo que convenga hacer en los próximos años para completar y afianzar en lo que es humano nuestro ordenamiento constituyente, será realizado para que España siga por este camino unida y en paz.

En esta ciudad de Burgos, recibí hace veinticinco años, los poderes entregados por una Junta de Defensa que había iniciado la liberación de España de la conspiración comunista internacional, y al tiempo que me elevaban sobre el pavés nuestros guerreros, las fuerzas políticas que integraban el Movimiento, a través de los comisarios carlistas y el Consejo Nacional, respaldaban unánimemente aquel acontecimiento.

Mis palabras en estos momentos son de gratitud a los españoles beneméritos que en todas las actividades de la nación han constituido los cuadros dirigentes en este largo recorrido fundacional de nuestro régimen, y de aliento para las nuevas generaciones que se nos incorporan, a las vocaciones políticas y al mundo intelectual y del trabajo. Y a vosotros y a los que os antecedieron en este Consejo, mi agradecimiento por vuestra eficacia y lealtad, así como en los Consejos Provinciales y Locales rectores de nuestro Movimiento, y mi absoluta confianza hacia ese pueblo español que en un mundo agitado como en ningún otro momento, constituye una reserva de espiritualidad, de patriotismo y de servicio a los nobles objetivos de la paz.

¡Arriba España!

3 noticias de color

1) El chimpancé defendió a su dueño

Liverpool (Inglaterra), 3.—Un chimpancé de 666 kilos de peso salió de una furgoneta «gritando» y echando espuma por la boca y evitó que la policía detuviese a su dueño, al que se acusaba de conducir en estado de embriaguez, según se ha declarado ante un tribunal de Leigh, cerca de esta ciudad.

Hubo necesidad de llamar refuerzos de la policía para distraer la atención del chimpancé y luego se procedió a la detención del conductor.—Efe.

2) El «muerto» estaba vivo

Caracas, 3.—Cuando los enterradores arrojaban las primeras paletadas de tierra sobre el ataúd depositado en una tumba del cementerio de Pecaya, el «muerto» Roberto Rodríguez, que había fallecido a consecuencia de un ataque al corazón, rompió la tapa del féretro y saltó fuera gritando.

Su madre política, que estaba presente, murió a consecuencia de la impresión. Será enterrada en la tumba preparada para su hijo político una vez que los médicos se aseguren que ha muerto.—Efe.

3) Y aumentó extraordinariamente la venta de cerraduras

Avilés, 3.—Un curioso fenómeno de psicosis colectiva se ha registrado entre el vecindario femenino de Avilés estos días. Ha contribuído a fomentar este «clima», un limitado número de hechos delictivos de escasa importancia exagerado al máximo por la fantasía popular.

Hace tiempo circuló el rumor de que un desconocido, provisto de una linterna con luz roja, se había introducido en algunos hogares de los grupos de viviendas alejados del casco urbano. Dicho individuo, según los rumores, enfocaba con su linterna de luz roja a las personas que descansaban en sus lechos y al despertar éstas, el desconocido huía sin dejar rastro y sin cometer robo ni el menor atropello. De este rumor se hizo eco la prensa en tonos jocosos.

Ultimamente se han registrado algunos robos de escasa importancia en establecimientos del centro de la localidad y esta mañana, en la céntrica calle de Suárez Inclán, una muchacha de servicio sorprendió a un ratero cuando éste salía del dormitorio de la joven después de haberse apoderado de un reloj, y de una pequeña cantidad de dinero. El ratero pudo huir y no ha sido capturado y las gentes relacionan ahora este suceso con los del ya conocido del «hombre de la linterna roja».

Como consecuencia de este «clima» se registra el hecho de que los comercios de ferretería han visto aumentar en forma desorbitada sus ventas de cerrojos y de cerraduras hasta el extremo de haberse agotado éstos en algunas tiendas después de haber vendido un promedio diario de diez a doce docenas.—Efe.

M.C.D.2022

Discurso del Jefe del Estado en la inauguración del Seminario de Burgos

"Con nuestra victoria hemos liberado a la Iglesia española de aquel confusionismo político que la tenía prisionera"

Excmo. Sr. Arzobispo, señoras y señores:

Solamente unas palabras para agradecer a nuestro querido Arzobispo la cortesía de haber reservado para esta fecha jubilar del XXV aniversario de mi elevación a la Jefatura del Estado, la inauguración de este Seminario, centro básico de cultura y expansión de la fe en esta centenaria capital de Burgos.

En estos veinticinco años se han puesto de relieve y en esta efemérides venimos recordando los bienes temporales que el triunfo de nuestro Movimiento y nuestra victoria representó para la Patria. Cuando nuestros combatientes decían que luchaban por Dios y por España lo hacían así realmente. Quien con autoridad indiscutible podía definir nuestro Movimiento como Cruzada lo calificó claramente. Si así era y verdaderamente luchábamos por Dios y por España, los bienes de nuestra victoria en estos veinticinco años de resurgimiento no podían quedar estancados en lo temporal y debían extenderse en mayor escala todavía al orden espiritual. Al inaugurar este Seminario no puedo menos de recordar la diferencia entre antes y ahora. En mi juventud asistí al hecho de comprar un Seminario en Asturias para convertirlo en cuartel. El retroceso del número de vocaciones había hecho innecesario aquel edificio desmesurado para las vocaciones religiosas de aquel tiempo. En cambio, nosotros asistimos en esta etapa al hecho inigualado de la floración de vocaciones, a que los Seminarios se queden chicos y atrasados para contener a toda la juventud que vienen en legiones gloriosas hacia la Iglesia y hacia el servicio de Dios. (Grandes y prolongados aplausos).

Con ser esto tan importante y que inmediatamente volveré sobre ello, hay otra cosa para mí trascendente. No trato con esto de definir los aspectos espirituales sino los temporales. Se trata de algo importante para la Iglesia. Nosotros con nuestra victoria hemos liberado a la Iglesia española de aquel confusionismo político que la tenía prisionera, de aquella artificiosa división de España en derechas e izquierdas, porque si en la derecha se acomodaban por necesidad muchas de las cosas espirituales de nuestra Patria, en el mismo bando estaban el conservadurismo más cerril, el capitalismo liberal, las prerrogativas y los derechos, pero asimismo el mantenimiento de las injusticias sociales y otras muchas cosas entre las que la Iglesia no podía estar. (Grandes aplausos). Si mirábamos a la izquierda nos encontrábamos con un materialismo grosero, ateo y enemigo de toda espiritualidad, más un orden de aspiraciones legítimas y naturales que la Iglesia fué la primera en proclamar. (Grandes aplausos). He aquí el gran servicio prestado en este orden a la Iglesia al liberarla de esta situación y permitirla que se coloque por encima de los partidismos y de las luchas temporales de acuerdo con sus principios evangélicos... (los entusiásticos aplausos interrumpen a S. E. Se oyen vivas al Caudillo y al Papa contestados unánimemente).

Si esto no hubiera acontecido imaginaros lo que hubiese sido de la Iglesia española. No tenemos más que mirar a Europa, observar aquellos otros países católicos que ven perseguida su fe por los sicarios del comunismo. Esas Iglesias del silencio que nos estremecen de Polonia, Hungría, Rumania, parte de Alemania y tantos otros pueblos cautivos... La misma suerte que esperaba a la Iglesia española sin nuestra Cruzada y sin nuestra victoria. (Grandes aplausos).

En la administración de la victoria por nuestro régimen no ha quedado la Iglesia desamparada. Yo puedo citaros unas cifras elocuentes que dicen más de lo que yo pudiera expresar, en medio de esta etapa tan difícil y de penuria de la post-guerra. Con la ayuda del Estado han sido construídos de nueva planta, reconstruídos o notablemente ampliados, hasta sesenta y seis Seminarios. Las diócesis son sesenta y cuatro (grandes y prolongados aplausos); y las cantidades invertidas por el Estado en edificios eclesiásticos desde primero de abril de 1939 a igual fecha de 1959 —faltan, por tanto, los años 60 y 61— suman la cifra de 3.106.718.251 pesetas. (Se reproducen los aplausos). Este es el granito de arena de nuestro régimen a la causa de Dios.

(Una ininterrumpida salva de aplausos y vítores a Franco acoge las últimas palabras del Jefe del Estado).

Discurso del Arzobispo de Burgos Dr. Pérez Platero

EN LA INAUGURACION DEL NUEVO SEMINARIO MAYOR DE LA DIOCESIS BURGALESA

Excelencia:

Al trasluz de los semblantes, de las ovaciones, de las palmadas y de los aplausos y de las notas y preces musicales —lo estáis viendo—, se vislumbra la racha centelleante de contento y buena dicha que golpea y embarga los corazones de todos nosotros: sacerdotes y seminaristas. por el mero hecho de teneros en nuestra compañía y de que hayáis franqueado los umbrales de esta casa, eminentemente eclesiástica y que a boca llena proclamamos ser también casa vuestra. (Gran ovación). Vuestra, y altamente favorecida con la gala de la anexión a los festejos jubilares por el aniversario del encumbramiento de Vuestra Excelencia al supremo rectorado de la nación. (Ovación). Vuestra porque habéis contribuido a levantarla a través de las subvenciones espléndidas del Ministerio de Justicia. Y vuestra, porque obras como ésta, de tal significación y de tanta relevancia, solamente son planeables y viables en el ambiente de religión, de orden y de trabajo, ambiente de paz y mejoramiento, que con brazo de hierro y genio de Caudillo y una calentura contagiosa de españolismo galopante (gran ovación que dura largo rato. Se oye una voz que dice: «¡¡Viva el hombre de la paz!!»); decía que obras como ésta, de tanta relevancia y de tan alta significación, solamente es posible llevarlas a cabo en este ambiente propicio que habéis hecho brotar con energía, habéis hecho cundir y estacionarse en los ámbitos estremecidos de la Patria.

Ya lo dijisteis en ocasión solemne: «España, sobre todas las cosas; y sobre España, Dios». (Gran ovación). O lo que tanto vale: los españoles al servicio de España y España al servicio de Dios. (Ovación). Y Dios es tan bueno y muéstrase, tan complacido que os recibe amorosamente la ofrenda nacional para devolverla en una larga etapa histórica de bienestar y de gloria.

Tal es la causa providencial de Vuestra Excelencia, para cuya perseverancia y culminación no perdéis ocasión de inculcar, encarecer y pedir la unidad enteriza y el concurso esforzado a todos los buenos españoles. Cabalmente, en este plano de colaboración, en este plano de euforia, se sitúa la tarea del Seminario. En algunas partes —lo sabéis vos de sobra—, en algunas partes instálanse y funcionan centros preparatorios de activistas destinados a explotar eso que llaman «reservas potenciales» de la Revolución, término o frase con la cual se alude a las disidencias. a los resentimientos, a las animosidades de cualquier pelaje que el descontento engendra y la pasión desata contra todo lo vigente y estatuído. Este es fenómeno que se verifica en todas las naciones, porque todas las naciones tienen siempre problemas internos que resolver y sujetos inadaptables y revoltosos que refrenar y reprimir. Pero por la misericordia de Dios Nuestro Señor, que hace sanables a los pueblos, hay también en todas partes reservas potenciales de la paz y del orden, las cuales, a sus tiempos, salen a luz, rompiendo la costra de la pereza o del miedo, y puestas en actividad con voluntad recia, concurso seguro y condición clara y optimista puedan conducir a los pueblos, y de hecho los conducen, al rescate de su libertad y al disfrute del bien común y de la pública bonanza que es dable conseguir sobre la tierra.

Pues bien; este Seminario Mayor que acabamos de bendecir y enriquecer con las gracias de Dios Nuestro Señor, prenda de bendiciones de la Iglesia, prenda de las bendiciones de Dios, este Seminario es no menos que un centro formativo de activistas, llamémosles por sus nombres, de apóstoles y paladines de las venturosas reservas de la paz y del orden, de la verdad y de la justicia; reservas soterradas en la entraña de Castilla, corazón de España. y en los redaños de Burgos, cabeza de Castilla y que captadas por el observador extranjero que mira nuestras cosas con ojos limpios de prejuicios antagónicos, le hacen prorrumpir en frases o en expresiones como ésta que hemos leído: «En el pueblo español, a poco que se escarbe, alumbramos la vera efigie del hidalgo cristiano justiciero y del caballero andante de la fe y del honor». (Gran ovación). Fe, honor, justicia, lealtad, hidalguía, puras esencias del cristianismo antañón. Ellas son las que forman el sustrato indestructible de nuestra vigorosa nacionalidad, germinan tempestivamente al calor de la gracia divina, que purifica y fortalece las almas, florecen a través de instituciones progresivas de todo género en días de bienandanza, y en épocas de tempestad y de brega entonces dan sus frutos de heroísmo, de coraje, de plegaria, de aguante, de firmeza, traducción exacta de la lealtad debida al mando y del amor de sacrificio debido a Dios y a la Patria. (Gran ovación).

A sembrar y cultivar la semilla de tantas y tan ricas reservas espirituales se dedican, asidua y calladamente, los sacerdotes y se forman y se preparan los seminaristas, mientras dure y fructifique el sagrado quehacer de estos activistas de la virtud y del bien y en tanto se mantenga la reserva tradicional de virtudes religiosas, cívicas, morales, no hay peligro; no hay peligro que se invada, que se desmorone, que se alquile, que se allane, la gran vivienda de nuestra Patria querida y no hay peligro de que se arrumbe ni salte en pedazos el glorioso escudo de nuestra cristiana civilización española.

En el siglo XVI corría de boca en boca este proverbio: «Si España se mueve el mundo tiembla». Somos actores y testigos de que España se ha movido. Si no lo somos también de que el mundo haya temblado. al menos le hemos visto coligarse rencoroso y amenazador contra España y. al presente, le vemos batirse, remolón, en retirada. (Gran ovación).

«Nosotros queremos una España católica, dijisteis, Excelencia, un día. Y lo lleváis a cabo con clarividencia de iluminado y con entereza de Caudillo. Esta es la España que todos queremos. La queremos porque la quiere Vuestra Excelencia. La queremos porque es nuestra Patria. Todos la queremos por ser la cuna de nuestros mayores, la cuna nuestra y el sepulcro también de nuestros restos mortales. Todos queremos esta España, esta España profunda, íntimamente católica, profunda, universalmente católica. Todos queremos esta España, que es la España de verdad, la España de siempre. España con iglesias y castillos, con cuarteles y conventos, con seminarios y universidades, con talleres y escuelas; España con mucho hipo de estudio, con mucho tesón de héroes, con mucho sudor de trabajo, con mucho perfume de oración. (Gran ovación que se prolonga largo tiempo).

GALA PHILIPS 1962

POR UNA VIDA FELIZ EN UN MUNDO MODERNO

PHILIPS

En un fantástico programa

NOCHE 11 DE OCTUBRE 1961

Oigalo por radio véalo por TVE

RADIO TRANSISTORES • RADIORRECEPTORES
RADIOGRAMOFONOS • EQUIPOS MUSICALES
TELEVISORES • PHILISHAVE • ELECTRODOMESTICOS • LAMPARAS INCANDESCENTES Y FLUORESCENTES

DISCURSO DE FRANCO EN EL PARRAL DE BURGOS A LA ORGANIZACION JUVENIL ESPAÑOLA

"El sol de la victoria ha salido definitivamente para España"

Mis jovenes camaradas:

¡Qué placer escuchar tan bellas palabras en nuestra juventud! Naceis a la vida cuando España amanece, cuando la nación se incorpora a su destino histórico. Por eso, vuelan vuestros pensamientos con alas de fuego. Habéis oído contar muchos romances de nuestra guerra. ¡Qué bellos son los relatos de guerra para la juventud cuando los ilumina la claridad de la victoria! ¡Cómo nos confortan los hechos gloriosos, los sacrificios heroicos, la nobleza en la lucha, la generosidad con los vencidos! Se rejuvenece nuestro ánimo al contacto con la juventud, y remontándonos allá muy lejos, cuando nosotros también galopábamos en el loco caballo de la ilusión, también a nosotros nos contaban, pero no reflejos de victoria, sino dolores de impotencia, males de decadencia. Nacimos a la vida bajo otro signo: el negro pesimismo de los hombres del 98. Pero nuestro espíritu se rebelaba, no aceptábamos la decadencia de nuestra Patria, no nos resignabamos a ser distintos de aquellas generaciones de españoles que nos precedieron, que trocando el arado o el azadón por el remo o por la espada, pasearon orgullosos nuestras banderas por el mundo.

Una buena estrella me acompaña. Desde muy joven me tocó el papel de mandar y llevar a la victoria a la juventud, enderezando los caminos de la Patria. ¡Y qué alegría al confirmar los grandes tesoros de heroísmo, de caballerosidad rústica, de generosidad y nobleza que encierran los corazones juveniles españoles!

En nuestros años de decadencia no fué ésta consecuencia del estado de nuestro pueblo, sino de la conformidad de las clases dirigentes. Constituía el fruto natural de todo un sistema político. Por ello, nuestra Cruzada no se libró contra nuestros hermanos españoles, sino contra todo el sistema que los aprisionaba. Así, podemos decir que constituyó una verdadera guerra de liberación, la indispensable operación quirúrgica que la gran invasión del mal nos exigía, llevada a cabo con el mismo dolor con que se amputa un miembro al ser querido.

Nuestra lucha fue por la fe y por la Patria contra sus perennes enemigos: masonería y comunismo, que sobornando conciencias habían sumado en la traición a una exigua minoría de españoles. (Muchos aplausos). Por eso, nuestra victoria fué victoria para todos, y nuestra política se dirigió a corregir las injusticias seculares, a la redención de los desheredados de la fortuna, a levantar otra España sobre bases más justas, a devolver a los españoles el orgullo de serlo, a cambiar una Patria madrastra por una Patria madre, llena de ternuras y de cuidados, que extiende la cultura por doquier para que ninguna inteligencia se pierda, que multiplica para los españoles todas las oportunidades de progreso, que crea miles de becas y millones de nuevos puestos de trabajo, forjando en los españoles una fe y una conciencia nueva. (Grandes aplausos).

Pero el tiempo vuela y es todavía en un ayer casi inmediato cuando, con la Cruzada, llegaban los jóvenes a nuestras filas e ingresaron más tarde en las escuelas de formación de alféreces provisionales, hoy en edad madura y que ocupan ya las plazas de gobernadores, alcaldes y otros puestos directivos. Fué en otro ayer más próximo cuando se abrió el Frente de Juventudes y ya han alcanzado altos puestos de responsabilidad jóvenes formados y salidos de vuestras filas. (Grandes aplausos). En esa gran olimpiada que es la vida, las generaciones se suceden y se van pasando de una a otra la antorcha con el fuego sagrado de la Patria, que no puede extinguirse, y que por aportaciones sucesivas su llama se va haciendo más grande y más brillante. Un puesto de honor es el de ser portador de la antorcha, pero a ella hay que ir con el corazón limpio, lleno de ilusiones, con fe en la carrera y afanes de llegar para entregarla con más brillo y más gloria.

Decía José Antonio que en el servicio de la Patria debíamos ser mitad monjes y mitad soldados. Virtudes y disciplina. Creer y servir. Devoción de monje y nobleza de soldado, así fueron los héroes de nuestra Cruzada, los caídos de nuestra Falange y los muertos de nuestro Requeté. (Grandes aplausos).

Con estas lecciones, ¡¡cuántas son vuestras obligaciones y deberes, cuando en vuestra formación hemos puesto toda nuestra complacencia!!! El futuro de nuestro Movimiento está en vosotros. No temáis que antes que la antorcha pase a vuestras manos nadie pueda detener nuestra Revolución Nacional Sindicalista. (Grandes aplausos). Son muchos millones los interesados en esta gran empresa, contra la que nada pueden los débiles, los cucos o los timoratos. (Aplausos). El sol de la victoria ha salido definitivamente para España.

(Una gran ovación acoge las últimas palabras de S. E. el Jefe del Estado).

Mensaje del Papa con motivo del 30.º aniversario de la Emisora Vaticana

Exhortó a todos a la difusión de las enseñanzas de los Pontífices

Ciudad del Vaticano, 2.—El Padre Santo Juan XXIII, en el curso de una visita efectuada al centro transmisor de Radio Vaticano, de Santa María de Galeria, pronunció un discurso que fué transmitido también por la Radio y Televisión italiana, en el cual afirmó que la Radio Vaticana es un valioso instrumento para la difusión en todo el mundo de la voz y de la enseñanza de los Pontífices y exhortó a todos aquellos que están interesados en ello que se ocupen con el mayor celo de su incremento.

"Amados hijos —comenzó diciendo el augusto Pontífice—. Felizmente hoy se convierte en realidad un antiguo deseo nuestro y es de gran placer para nos detenernos un poco en este local. El mismo nombre de Santa María, antepuesto al de Galeria, nos invitó a visitar esta localidad donde la estación radiofónica, puesta a disposición del Sumo Pontífice para su uso personal, ofrece una utilidad cuyo valor hace que sea apreciado cada vez más aún. Ante todo hemos querido ver este terreno donde grandes antenas —insigne instrumento de la técnica moderna— se elevan para llevar por todo el mundo a la cima la Cruz de Cristo. Además, al cumplirse el XXX aniversario de la fundación de la estación Radio Vaticana, queremos rendir debido honor a la memoria de nuestros antecesores Pío XI y Pío XII, que se han ocupado de dotar y ampliar estos recientes inventos de nuestra edad, como medio para el apostolado. Pero, además, nos incita otro motivo: queremos rendir vivo y sentido testimonio de gratitud a los valiosos colaboradores de esta obra, pasados y presentes. En primer lugar a los religiosos de la Compañía de Jesús, nuestros amados hijos, y a los técnicos que les ayudan; a todos aquellos que ,de ese modo, colaboran en el Evangelio. Y dado que ahora se presenta una ocasión, deseo exhortar a todos aquellos que están interesados en la Radio Vaticana, a que se ocupen con celo de esta oportuna iniciativa, para que realicen los mayores esfuerzos en su desarrollo.

Destacó después el Papa que esta empresa se había realizado gracias a la generosidad de los fieles de todo el mundo, y ahora habían contribuído con generosa liberalidad los Cardenales, Frings, Arzobispo de Colonia; Spellman, Arzobispo de Nueva York; y Gilroy, Arzobispo de Sidney, así como otras insignes personalidades eclesiásticas.

"Vosotros recordáis —siguió diciendo el Papa— el ardiente deseo que Nos manifestamos en el último radiomensaje navideño: El reino de la paz y de la verdad. Por consiguiente, es vivo deseo nuestro el de que se transmita a todo el mundo el mensaje que constantemente está en nuestro ánimo y que ya con tanta frecuencia se repite: el mensaje expresado en estas palabras: "Paz y verdad: Verdad y unidad: Unidad y paz".

"Los ángeles de Dios, cuya fiesta litúrgica se celebra mañana, sean mensajeros de nuestra paz, que quiere ser habitualmente paternal, exhortativa, apreciativa, y, penetrando en cada casa, evoquen la ansiedad de nuestro ánimo la solicitud por la concordia civil, por la integridad de las costumbres, por la caridad, para conseguir una efectiva y justa paz entre las naciones; que los ángeles den estímulo y fervor en las oraciones por la feliz convocación del Concilio Ecuménico, a fin de que sea de la mayor eficacia para la Iglesia y para toda la humanidad.

"Dentro de poco tiempo —continuó diciendo Juan XXIII— se celebrará en todo el orbe católico el día de las misiones. Este ha sido siempre nuestro mayor deseo: que la palabra de Dios se difunda en todo el mundo y lo ilumine; que la salvación de Cristo llegue a todas las gentes. Todo lo que se da a las misiones se da a Cristo y constituye un seguro y precioso tesoro para llegar al Cielo. En este ofrecimiento por las misiones, las aportaciones no son iguales, pero la generosidad no se mide por las cantidades, sino por el espíritu con que se ofrece. Por consiguiente. dén también los pobres, según sus posibilidades, por una causa tan grande y serán bien acogidos por Dios, que les procurará las riquezas de la misericordia divina.

"Al final de esta paternal exhortación —terminó diciendo el Padre Santo— y como feliz augurio para todos, os impartimos de corazón, a los presentes y a todos aquellos que en el mundo nos escuchan, la bendición apostólica. ¡Bendición, paz, alegría del Espíritu Santo, indefectible esperanza de abundancia de bienes celestiales, sean sobre vosotros y permanezcan "in eternum"!".

El breve cortejo pontificio estuvo en Santa María de Galeria cerca de una hora. El Papa, acompañado por su secretario personal, Monseñor Capovila, y por el mayordomo de Su Santidad.

Recibieron al Padre Santo, a su llegada al centro transmisor, el Cardenal Amleto Cicognani, secretario de Estado del Vaticano; el Cardenal Alberto di Jorio, presidente de la Comisión Pontificia para el Estado de la ciudad del Vaticano y el director de la Radio Vaticana. La entrada del Pontífice en el vasto salón de transmisiones, donde tuvo lugar la audiencia, fué saludada con afectuosos aplausos por parte de la pequeña muchedumbre presente, compuesta por los titulares de las secciones lingüísticas: técnicos, colaboradores y una representación de la Radio y Televisión de Italia, presidida por el director general.

El Padre Santo pronunció en latín el mensaje, que inmediatamente después fué leído en italiano. Al final de la audiencia, el Papa efectuó una visita por las distintas salas, conversó con los dirigentes y, en particular, con algunos niños que, periódicamente, rezan el rosario ante los micrófonos de la Radio Vaticana.

Antes de abandonar Santa María de Galeria, el Papa recorrió en automóvil las instalaciones externas del centro transmisor e inmediatamente emprendió regreso a la ciudad del Vaticano.—Efe.

M.C.D.2022

Deportes

Aquí el Duende de La Balastera

Los "cuatro grandes" están amenazados por la Ponferradina, que nos visita el domingo

Prima en Plasencia.-La opinión de Potous

—A esperar a la Ponferradina, Duende.

—Y después a la Arandina y como tercer partido consecutivo del mes de octubre en La Balastera, nada menos que al Béjar.

—La Liga se anima.

—Pues sí. De momento los «cuatro grandes» son: Europa, Palencia, Béjar y Cacereño.

—Sólo se clasifican dos.

—Déjate de clasificaciones, que el final está muy lejos. Ya llegaremos a él y con el Palencia arriba no lo olvides.

—Optimista.

—¡Claro! Pero fíjate en la clasificación y mira a la Ponferradina.

—Es el quinto.

—Efectivamente. El «quinto» con aspiraciones de ascenso.

—Por mí que «le hagan cabo».

—Sin pampiroladas. Quiere decir que el partido del próximo domingo es de los buenos, de los que «hay que jugar y ganar», de esos que no son «pan comido». Vamos, que el primer plato fuerte de la temporada está en la mesa.

—El Palencia no se dejará sorprender. Y además estará con él la hinchada, la afición entera que tras la ovación de salida, como premio al 3-0 de Plasencia, no dejará de animar al equipo durante los 90 minutos.

—Lleno en las gradas.

—Así es. Vas a ver eso que te decía ayer: que hay afición en Palencia capaz de intentar el ascenso —no sólo equipo— y el domingo será un día grande en La Balastera.

—El partido comenzará a las 4'45 de la tarde.

—Y la provincia se volcará también, porque saliendo a las 6'30 da tiempo suficiente para regresar en los trenes tranvías..

—Cambiamos ahora el disco. ¿Hubo prima en Plasencia?

—Como en Salamanca.

—¿Qué es «en colores»?

—¿Te gusta el azul? Pues a uno por barba.

—¿Más «noticias de chismorreo»?

—Una opinión valiosa. Potous, el excelente delantero del Salmantino hablaba por Radio Salamanca la víspera del encuentro con el Cacereño. Y al juzgar a los equipos dijo: «El Palencia es para mí el gran favorito».

—Que el Palencia haga buena la opinión.

—La hará. Y el domingo frente a la Ponferradina seguirá el ¡aupa Palencia!

ACADEMIA MENENDEZ PELAYO

JUAN DE CASTILLA 4
PALENCIA

Sigue abierta la matrícula durante la primera quincena del mes de octubre.

LA DIRECTORA

Opiniones sobre el triunfo del Palencia en Plasencia

El presidente del equipo extremeño, aunque pesimista, se muestra reservado

Cerezo, su entrenador, opinaba que ganarían los palentinos.-Luego declaró que le habían gustado mucho.-Un espectador también tuvo grandes elogios para nuestro equipo.-Maside, muy satisfecho.-Fraile pronosticó el resultado

EL PRESIDENTE DEL PLASENCIA, NOS DICE...

El mundo es un pañuelo. Donde menos se espera, se encuentra uno con la sorpresa agradable. Hemos venido hasta Plasencia —casi 600 kilómetros ida y regreso— a ver fútbol, y, lo que nunca esperábamos, hemos encontrado aquí entrañables amigos...

Y, claro, nuestra satisfacción ha sido grandísima.

Uno de estos amigos ha resultado nada más ni nada menos que el presidente del «Plasencia», don Antonio Ortiz Barañano, farmacéutico y padre de numerosa familia. Lo que no le impide, en su afán de entusiasta del deporte, ser rector del club placentino. Y aprovechamos la ocasión para recoger alguna impresión de tan calificada personalidad deportiva. Le hemos visto antes del encuentro. Luego, con las prisas del regreso, nos fué imposible volver a recoger su impresión.

Cuando le saludamos, le hemos preguntado por «su» equipo. Nos interesaba a todos.

—El «Plasencia» está mal clasificado. Pero mejorará muchísimo. Tenemos la seguridad de que hemos de terminar por la zona «templada», con tendencia a los puestos de cabeza.

—Otras veces, han sido «gallitos» en el grupo. ¿Por qué ahora no?

—La afición no ha respondido. Los socios no llegan ni a 250. Así es difícil aspirar a ser uno de los clasificados.

—¿Se lo han hecho saber a sus seguidores?

—Claro. Y hasta para facilitar su afiliación hemos implantado el socio «semanal».

—¿Que consiste...?

—En que la cuota mensual, se paga por semanas. Y la pagan las empresas en que trabajan los obreros, de acuerdo con éstos, hacen el descuento al abonarles el jornal de la semana. Aun así no hemos tenido éxito...

—Pues es una idea que la voy a exponer por si interesa... Y en su conjunto, ¿qué línea considera más fuerte en su equipo?

—La defensa sin duda alguna. La media está también pasable. En cambio en nuestra delantera no se deciden a tirar a gol. Claro que nuestros jugadores son bisoños. Demasiado jóvenes quizás. Oscilan entre los 18 y 21 años.

—¿Solución para su equipo?

—La de siempre. La única. Que la afición se percate de que si quiere equipo hay que apoyarle y ayudarle.

—¿Qué opina del partido de hoy? ¿Quién ganará?...

—El Palencia es equipo que viene precedido de gran fama. Y nuestro equipo ha hecho hasta ahora tan flojas actuaciones...

Y dejó de terminar la frase. Una impresión de temor dejaba verse en su tono de voz...

EL SEÑOR CEREZO, ENTRENADOR DEL «PLASENCIA»

Pues.... sí. También nos encontramos «junto» al equipo placentino a otro buen amigo. Es el entrenador, el señor Cerezo. Si los partidos se ganaran por amabilidad, indudablemente el «Plasencia» estaría entre los de cabeza. Pero da la pícara casualidad que se ganan por victorias y por goles...

—¿Qué cree, amigo Cerezo, que pasará hoy?, le preguntamos después de los saludos.

—La respuesta es sencillísima: ganará el «Palencia».

Nos sorprende la rápida y contundente afirmación. Y preguntamos aún:

—¿Tan desmoralizado está?

—De ninguna manera. Soy totalmente optimista. Lo que sucede, bien a mi pesar en este caso, es que el «Palencia» es un señor equipo. Hoy por hoy tan superior al nuestro, que, poniéndome en lo razonable, pienso que perderemos.

Esta manifestación fué —como ya el lector habrá advertido— antes del encuentro.

Y cuando terminó el partido, volvimos a acercarnos a él. Y sin dejarnos preguntarle nada, dijo con su proverbial sonrisa:

—¿Ve usted como tenía razón? Nosotros hemos jugado al «Palencia» lo mejor que hemos podido, haciendo «nuestro» juego. Es decir, lanzando balones bombeados sobre la puerta palentina, para ver si en alguna ocasión encontrábamos un fallo en su cobertura, y marcábamos algún gol, que nos hubiera dado moral. La primera mitad, parece que el «Palencia» se había puesto de acuerdo con nosotros... Y ninguno de los dos equipos marcó. Luego... ya lo habrá visto usted, el «Palencia» se decidió a jugar en serio y ya no nos dejó a nosotros hacer nada. El resultado, ahí está claro y rotundo...

—¿Qué le ha parecido el «Palencia»?

—Sabe situarse bien sobre el campo. Tiene una defensa segurísima, sobre todo por los laterales, rápidos y contundentes. La línea de volantes ,la he encontrado también muy fuerte, con un José Luis que si juega todo un partido como lo hizo en la segunda parte aquí en Plasencia, será una gran figura. Su compañero Román, lo vi en todos los sitios, con el mismo fuelle al empezar que al terminar, con peligrosísimas entregas a su vanguardia.

—¿Y los cinco atacantes?

—Hablando de la segunda parte —en la primera no me convencieron—, tengo que decirle que me gustaron extraordinariamente. A pesar de que el extremo derecha estuvo medroso, me pareció que tiene clase. El interior Collado debe ser incisivo y siempre constituyó un peligro para nuestro meta. El otro interior, Sanz, es un «fuera de serie» en tercera, amigo. Hoy nos batió dos veces y fué la verdadera cabeza. Siento no haber visto a Cuéllar, del que tengo las mejores referencias. Pero, ¡caray!, vi a Fraile en su lugar—bueno, eso de «en su lugar» es un decir, porque estaba en todos los lugares—, y me gustó su velocidad en concebir la jugada. Se escurre siempre, y es peligrosísimo. El gol que marcó lo considero de verdadera antología, precisamente por eso, por la habilidad y rapidez con que lo hizo. Y, en fin, el extremo izquierdo, apenas le vimos porque se había lesionado, pero también contribuyó a la labor de sus compañeros.

—Entonces, ¿le gustó el equipo palentino?

—Muchísimo. Y creo que pudo no tener necesidad de las precauciones defensivas durante toda la primera parte, y a partir de marcar el primer gol. En conjunto, tiene un juego capaz de arrollar, con metódicos y constantes ataques, al mejor del grupo. Pero en fin, a nosotros nos benefició esa manera de jugar. De lo contrario, creo que la diferencia habría sido aún mayor a su favor...

UNO DEL PUBLICO ESTIMA QUE ES UN GRAN EQUIPO EL «PALENCIA»

Nuestra misión informativa nos hizo tener que acercarnos al Jefe de Telégrafos de Plasencia. Había presenciado el partido. Y —sorpresa tras sorpresa— resultó ser también un buen amigo nuestro, Manuel García Roca.

Le preguntamos su impresión sobre lo que acababa de ver.

—¡Vaya equipo que tenéis! He visto a bastantes de Segunda División que me han gustado menos que el vuestro.

—Me alegro de esa impresión. A pesar de que el equipo palentino no jugó esta tarde todo lo que sabe...

—Pues si llega a jugar... Claro que ya podréis tener este conjunto, pues en Palencia, por lo menos, habrá cinco mil socios...

—¡Para, amigo! Me asustas con esas cifras. Me marean. Son tantos menos...

—Es raro. Porque contar con un conjunto así bien merece apoyarle. Díselo a tus paisanos.

—Lo diré... Y del equipo, en detalle, ¿qué te ha gustado más?

—El 10. Es un jugador extraordinario. Creo que se llama Sanz. Le vi hacer de todo y bien. En cambio el 7, me pareció un niño, que quería inhibirse en el juego, aunque tenía una endiablada velocidad. El delantero centro, ese 9 que trajo en jaque a nuestra defensa, estaba en todas partes para desgracia de los nuestros. Fué además una gran actuación la línea de defensas, sobre todo por las alas, y los volantes, todos, magníficos. Creo que el «Palencia» será el campeón de seguir jugando así...

—Que seas un profeta... Y que aumentéis también los socios en Plasencia, pues vuestro entusiasmo lo merece.

EL ENTRENADOR DEL «PALENCIA», NOS DIJO:

Le vimos antes y después del encuentro, siquiera fuera breves instantes.

Antes del encuentro, a nuestras preguntas nos dijo:

—La táctica a seguir dependerá del campo, de la forma en que empiece a jugar el «Plasencia» y de otros factores. No creo que nos pongan demasiada resistencia.

—Entonces, ¿no hay dificultades?

—Siempre las hay en campos ajenos al nuestro. Pero en este caso soy optimista...

Después del partido lo volvemos a encontrar. Está más sonriente y satisfecho. El triunfo es natural que le haya producido alegría.

—No hemos tenido dificultades, nos dice. Las dimensiones del campo nos han perjudicado. Eso ha impedido que mis muchachos hayan podido realizar un juego brillante y espectacular. Pero nosotros vinimos a «jugar» nuestro partido.

—¿Y lo hicieron?

—Desde luego. Y hemos ganado con amplitud. Conseguimos plenamente lo que nos proponíamos. Unicamente tengo que lamentar la lesión de Urdiales.

—¿Es de importancia?

—Espero que no sea así.

TAMBIEN LOS JUGADORES OPINAN

Antes del partido, cuando casi están para saltar al terreno de juego, vemos en un grupo a Fraile y Román. Nos acercamos.

—¿Qué va a pasar?

—Pues que vamos a ganar, nos contestan al unísono...

Aún, Fraile, añade:

—Ponga usted por un 0-2 a nuestro favor, como mínimo.

Y después del encuentro, ya no hubo medio de hablarles en serio. Estaban tan satisfechos, que mientras se desvestían y volvían a vestir, tratamos de charlar con alguno. Nos fué casi imposible. Unicamente había, eso sí, una gran alegría en todos. Y había prisa por regresar.

Unicamente, Fraile, desde lejos, nos dijo:

—¿No se lo había pronosticado yo?...

Luego, el regreso. Satisfacción en todos. Y 0-3 a favor del «Palencia». Un paso más en el camino emprendido.

CARGOS EN LA REAL FEDERACION ESPAÑOLA DE FUTBOL

El martes 17 de octubre serán elegidos

Madrid, 3. — Mañana miércoles finaliza el plazo para la presentación de candidatos para ocupar los seis puestos, tratándose de clubs de la Primera División y tres candidatos, los de Segunda División, para optar a los cargos directivos de la Real Federación Española de Fútbol, cargos que están asignados para las representaciones de los clubs españoles en las dos citadas categorías.

El próximo viernes la Real Federación Española de Fútbol publicará la lista de los clubs que han presentado candidatos y el martes día 17 de octubre, a las cinco de la tarde, en el salón de actos de la Cámara de Comercio de Madrid, se procederá a la votación por las representaciones de los clubs de Primera y Segunda División, de los candidatos que han de ocupar los cargos directivos en el máximo Organismo futbolístico español. — Alfil.

El Campeonato de España de Atletismo de Clubs de 2.ª categoría

Marcas muy discretas en general

Destacaron el pertiguista Sola, Alcázar en los 400 metros lisos, Osala en longitud y Durántez en disco

El tiempo, como ya indicamos en informaciones anteriores, que publicamos en nuestra edición del domingo y ayer, jugó una mala trastada al Campeonato de Clubs de Atletismo (segunda categoría) que se ha celebrado en Palencia. Restó animación y fueron escasísimos los espectadores en las pistas del Campo de la Juventud, pues el agua el sábado y el frío el domingo asustó al aficionado. Añadamos que la no participación palentina también influyo en la indiferencia con que fué acogida la competición.

Los resultados técnicos, que publicamos a continuación, reflejan, por otro lado, una discreción en las marcas. No podíamos esperar gran cosa en un campeonato de clubs. Al permitir a cada atleta cuatro pruebas y con el afán lógico de puntuar, que es lo que cuenta el participante va sólo a clasificarse, ahorrando esfuerzos inútiles.

En esa mediocridad de registros destacan los 3'85 metros de Sola en pértiga, que es record vizcaíno. Intentó después el record nacional juvenil batido con 3'92 por Consegal, el día anterior en Madrid, y falló. El catalán Alcázar, otro de los atletas destacados que hemos visto en las pistas consiguió en los 400 metros lisos unos estimables 49" 6/10. Aparte de estos dos cabe señalar los 42'87 metros en el lanzamiento de disco, del coruñés Durántez y los 6'71 metros de Osaba en longitud. Con ello los 3' 35" 2/10 del Universitario de Barcelona en el relevo 4 x 400.

Y esto es todo. La organización fué magnífica, y con arreglo al crédito logrado ya por la Federación Palentina de Atletismo y su Colegio de jueces y cronometradores.

Por equipos venció claramente el Guecho de Vizcaya, que sólo tuvo rivales en sus paisanos del Juventus, en cabeza al finalizar la primera jornada. Se cumplió, pues, el pronóstico de un triunfo vizcaíno. A esperar ahora el Campeonato de neófitos y cerrar la temporada, para iniciar en seguida el campo a través.

RESULTADOS TECNICOS

400 m. vallas. Primera semifinal

1, Juan Ariño, Guecho, 1-02-1; 2, José Luis Martín, Alcázar Zamora, 1-03-0; 3, Genaro Graña, At. Coruñés, 1-03-3; 4, Alejandro Harpany, Juventus, 1-03-8; 5, Ildefonso Gallego, R. C. Celta, 1-09-1; 6, Pedro Pertegas Universitario Barcelona, 1-11-4.

Segunda semifinal

1, Pedro Vidaurreta, Juventus, 1-01-7; 2, Raúl Iglesias, At. Coruñés, 1-01-9; 3, Juan Cruz Echandía, Guecho, 1-02-2; 4, Juan A. Blanch, Universitario Barcelona, 1-03-3; 5, Antonio Calvo, Alcázar Zamora, 1-11-9; 6, José Carlos Parada, R. C. Celta, 1-13-5.

100 m. lisos. Final segundos

1, Juan José Gras, Universitario Barcelona, 11-8; 2, Manuel L. Pérez, Alcázar Zamora, 11-9; 3, Fidel Angulo, Juventus, 12-1; 4, Enrique Guardiola, Universitario Barcelona, 12-2; 5, José A. Herrero, Juventus, 12-5; 6, J. Guillén, At. Coruñés, 13-4.

100 m. lisos. Final primeros

1, Fernando Santamaría, Guecho, 11-3; 2, Rodríguez Quinteiro, R. C. Celta, 11-4; 3, Adolfo Seirul-lo, Alcázar Zamora, 11-5; 4, Enrique Cagigas, Guecho, 11-9; 5, Rodolfo García, R. C. Celta, 12-1.

Lanzamiento de barra. Final

1, Félix Erauzquin, Juventus, 41'68; 2, Juan Bilbao, Guecho, 37'17; 3, Juan Ramón P. Robledo, Juventus, 36'25; 4, Juan Arrinda, Guecho, 34'71; 5, Luis G. Cruz, R. C. Celta, 30'81; 6, Jesús G. Lozano, Alcázar Zamora, 14'35; 7, Plácido Pedrero, Alcázar Zamora, 9'27; 8, Daniel Cuiñas, At. Coruñés, 7'25.

3.000 m. obstáculos. Final

1, José Fernández, Guecho, 10-14-6; 2, Carlos Peral, Alcázar Zamora, 11-06-6; 3, Manuel Alvarez, R. C. Celta, 11-13-6; 4, Manuel Costas, R. C. Celta, 11-18-6; 5, José Luis Martín, Juventus, 11-26-8; 6, Guillermo Escartín, Juventus, 12-03-0; 7, José Ramón Penades, Guecho, 12-59-2.

Salto con Pértiga. Final

1, Ignacio Sola, Juventus, 3'85; 2, Eloy Hernández, Universitario Barcelona, 3'20; 3, Enrique Cagigas, Guecho, 3'20; 4, Luis Onaindía, Guecho, 3'00.

110 m. vallas. Final segundos

1, Raúl Iglesias, At. Coruñés, 17-8; 2, Juan A. Blanch, Universitario Barcelona, 19-6; 3, Juan J. Losada, Alcázar Zamora, 2012; 4, Manuel Correras, Alcázar Zamora, 21-1.

110 m. vallas. Final primeros

1, Juan Manuel Chas, At. Coruñés, 16-7; 2, Antonio Becerra, R. C. Celta, 16-8; 3, Víctor Celaya, Guecho, 16-9; 4, Pedro Vidaurreta, Juventus, 17-3; 5, Ignacio M. Osaba, Guecho, 18-0; 6, Jesús Lombardía, Juventus, 18-5.

Lanzamiento de martillo. Final

1, Domingo Aguirregomezcorta, Juventus, 41'13; 2, Juan Estrada, Universitario Barcelona, 37'31; 3, Conrado Durántez, At. Coruñés, 35'74; 4, Andrés Luis Calvo, Alcázar Zamora, 34'31; 5, Juan Arrinda, Guecho, 33'25; 6, Juan Ramón P. Robledo, Juventus, 30'45; 7, Jesús González, R. C. Celta, 28'91; 8, Manuel Fernández, R. C. Celta, 24'26; 9, Juan Bilbao, Guecho, 23'39; 10, Genaro Graña, At. Coruñés, 23'15; 11, Juan Muñoz, Universitario Barcelona, 20'20; 12, Francisco Ubeda, Alcázar Zamora, 17'90.

200 m. lisos. Primera semifinal

1, Manuel Ariño, At. Coruñés, 23-9; 2, José Quintero, R. C. Celta, 24-3; 3, Adolfo Seirul-lo, Alcázar Zamora, 24-5; 4, José Juan, Gras, Universitario Barcelona, 26-0; 5, Miguel A. Echevarría, Guecho, 27-2; 6, José A. Herrero, Juventus, 28-3.

Segunda semifinal

1, José María Guillén, At. Coruñés, 24-5; 2, Rogelio Rivas, R. C. Celta, 24-7; 3, Fernando Santamaría, Guecho, 25-5; 4, Fidel Angulo, Juventus, 25-9; 5, Francisco Unzueta, Alcázar Zamora, 26-2.

Salto de longitud. Final

1, Ignacio Martínez Osaba, Guecho, 6'71; 2, Angel Alvarez, Guecho, 6'38; 3, Adolfo Seirul-lo, Alcázar Zamora, 6'16; 4, Juan José López, R. C. Celta, 6'13; 5, Juan José Gras, Universitario Barcelona, 6'04; 6, José María Guillén, At. Coruñés, 6'01; 7, Emilio García, Juventus, 5'91; 8, Manuel López Pérez, Alcázar Zamora, 5'68; 9, Jesús Lombardía, Juventus, 5'63; 10, Manuel C. Muñoz, At. Coruñés, 5'54; 11, José A. García, R. C. Celta, 5'37.

PUNTUACION DESPUES DE LA SEGUNDA JORNADA

1 Guecho, 225'5 puntos.
2 Juventus, 200.
3 R. C. Celta, 166.
4 Alcázar Zamora 121.
5 Universitario Barcelona, 111'5.
6 Atlético Coruñés, 100.

400 metros vallas. Final segundos

1, Juan A. Blanch, Univer. Barna, 1-03-7; 2, Alejandro Harpany, Juventus, 1-04-4; 3, Pedro Pertegás, Universt. Barna, 1-09-4; 4, Ildefonso Gallego, R. C. Celta, 1-09-9; 5, José Carlos Parada, R. C. Celta, 1-10-9; 6, Antonio Calco, Alcázar Zamora, 1-12-7.

Fnal de primeros

1, Pedro Vidaurrazaga, Juventus, 1-00-1; 2, Juan Ariño, Guecho, 1-01-1; 3, Juan Cruz Echandía, Guecho, 1-01-8; 4, Raul Iglesias, Atl. Coruñés, 1-02-3; 5, Jose Luis Martín, Alcázar Zamora, 1-03-3; 6, Genaro Graña, Atl. Coruñés, 1-06-3.

200 metros lisos. Final de segundos

1, José Juan Gras, Universt. Barna, 24-9; 2, Miguel A. Echevarría, Guecho, 25-5; 3, Fidel Angulo, Juventus, 25-6; 4, Francisco Unzueta, Alcázar Zamora, 26-4; 5, José A. Herrero, Juventus, 27-6.

Final de primeros

1, Rogelio Rivas, R. C. Celta, 23-0; 2, José Quintero, R. C. Celta, 23-3; 3, Manuel Ariño, Atl. Coruñés, 23-4; 4, Fernando Santamaría, Guecho, 23-6; 5, Adolfo Seirul-lo, Alcázar Zamora, 27-3; 6, José María Guillén, Atl. Coruñés, 27-6.

400 metros lisos. Final de segundos

1, Julio Cubero, Guecho, 56-5; 2, Jaime Torres, Atl. Coruñés, 56-9; 3, Enrique Mandado, R. C. Celta, 57-5; 4, José Luis Martín, Juventus, 57-6; 5, Eduardo Moll, Juventus, 1-04-03; 6, Jesús García Lozano, Alcázar Zamora, 1-07-2.

400 metros lisos. Final de primeros

1, Alfonso Alcázar, Universt. Barna, 49-6; 2, Enrique Aguinaga, Universt. Barna, 51-8; 3, García Buján, Atl. Coruñés, 53-6; 4, Eduardo Ranero, Guecho, 54-8; 5, Julio Magariño, R. C. Celta, 56-6; 6, José Luis Martín, Alcázar Zamora, 58-2.

1.500 metros lisos. Final

1, Raimundo Viñas, R. C. Celta, 4-12-1; 2, Manuel Germade, R. C. Celta, 4-14-7; 3, José Fernández, Guecho, 4-16-6; 4, Sergio Vázquez, Atl. Coruñés, 4-17-3; 5, Julio Acero, Juventus, 4-21-1; 6, Ignacio Allende, Guecho, 4-45-2; 7, José Viladot, Universt. Barna, 5-02-3; 8, José Cobanos, Atl. Coruñés, 5-24-8; 9, Andrés Calvo, Alcázar Zamora, 6-13-7; 10, Jesús Barrios, Alcázar Zamora, 6-22-7.

Lanzamiento de disco. Final

1, Conrado Durántez, Atl. Coruñés, 42'87; 2, Félix Erauzquin, Juventus, 38'15; 3, Juan Arrinda, Guecho, 37'79; 4, Manuel Urrutia, Guecho, 37'33; 5, Manuel Fernández, R. C. Celta, 37'29; 6, Carlos Robledo, Juventus, 33'98; 7, Juan Estrada, Universt. Barna, 33'59; 8, Manuel M. Reboreda, Atl. Coruñés, 30'25; 9, Fernando González, Alcázar Zamora, 28'87; 10, Enrique Aguinaga, Universt. Barna, 28'60; 11, Jesús García Lozano, Alcázar Zamora, 27'60; 12, Jesús González Roca, R. C. Celta, 26'60.

Triple salto. Final

1, José Barrio, Alcázar Zamora, 13'52; 2, Juan José López, R. C. Celta, 13'51; 3, Ignacio M. Osaba, Guecho, 13'03; 4, Enrique Baixas, Universitario Barna, 12'66; 5, M. A. Echevarría, Guecho, 12'48; 6, Eloy Fernández, Universt. Barna, 12'03; 7, José Manuel Chas, Atl. Coruñés, 11'89; 8, Emilio García, Juventus, 11'62; 9, Manuel G. Muñoz, Atl. Coruñés, 11'47; 10, Jesús A. García, Juventus, 11'25; 11, José A. García, R. C. Celta, 11'22; 12, J. Francisco Losada, Alcázar Zamora, 9'94.

10.000 metros lisos. Final

1, Isaac Rueda, Juventus, 34-34-5; 2, Carlos Peral, Alcázar Zamora, 35-25-6; 3, Ramón Castro, Atl. Coruñés, 36-46-6; 4, Jaime Torres, Atl. Coruñés, 44-31-3; 5, Francisco Javier Romero, Juventus, 45-25-1; 6, I. Azcurreta, Guecho, 47-52-1.

4 X 400 metros relevos. Final

1, Club Universitario de Barcelona, 3-35-2; 2, Club Celta de Vigo, 3-40-8; 3, Guecho Club de Vizcaya, 3-44-3; 4, Club Atl. Coruñés, 3-47-1; 5, Club Alcázar de Zamora, 3-58-7; 6, Club Juventus de Vizcaya, 4-04-8.

CLASIFICACION FINAL

1 Guecho Vizcaya ...	346,5	Puntos
2 Juventus Vizcaya .	291	"
3 Celta de Vigo	264	"
4 Atl. Coruñés	218	"
5 U. de Barcelona ...	195'5	"
6 A. de Zamora	195	"

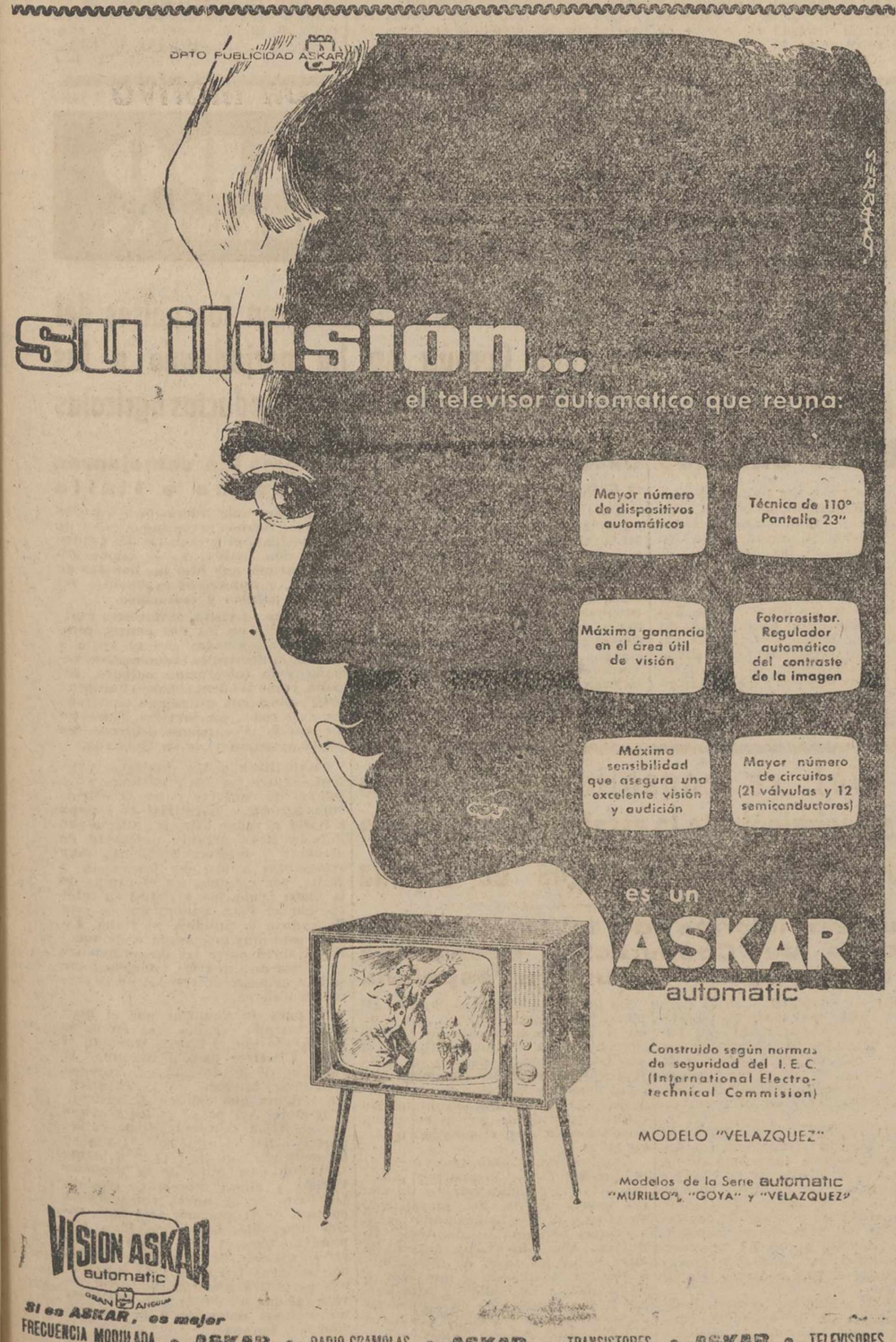

SOLICITE UNA DEMOSTRACION EN
Natalio de Fuentes, S. A.—Mayor, 116 y 118.—PALENCIA
Juan Fernández Garrán—Colón, 12.—HERRERA DE PISUERGA
José Luis García Gómez—Comercio.—BARRUELO
Ferretería "El Resiste" — Apartado de Correos, número 33. — CERVERA DE PISUERGA
Antonio Carbonell — AGUILAR DE CAMPOO

M.C.D.2022

LA MUJER Y LA MODA

XLII Salón de la Moda Española

Cuatro modelos de El Dique Flotante, presentados en el Salón de la Moda.
1.—Chaqueta de lana canela con capucha y cerrada a un lado con cordones. Falda escocesa plisada.
2.—Vestido con chaqueta cerrada a un lado con dos lazos, realizada en lamé oro y negro.
3.—Vestido azul pastel recubierto de blonda dorada. Cinturón drapeado azul, cerrado con broche fantasía.
4.—Crepé negro ablusado y falda abierta. Escote bordeado de visón. Broche en el talle bajo.
Cuatro modelos de Santa Eulalia:
5.—Muy ceñido, en tricot negro y con panel flotante.
6.—Conjunto de dos-piezas sin mangas y chaqueta en tweed negro adornado con renard negro.
7.—Vestido abierto a los lados y pantalón, realizados en tweed blanco y negro. Pañuelo y medias en negro.
8.—Vestido negro con frunce delante y escote atrás.

Hace unos días a las seis de la tarde, en el Hotel Ritz de Barcelona, se levantó el telón de la nueva moda, para seguir a continuación como cada temporada, las exhibiciones privadas. Y no solamente se trata de las casas de la entidad, sino del resto de la totalidad de las casas dedicadas a la moda de Barcelona y sus artículos complementarios.

De esta forma, dos veces al año y durante quince días cada una, el ambiente comercial e industrial de nuestra ciudad está acaparado del mundo de la moda. Afluyen gentes de todas las provincias de la península y los lugares más remotos que uno puede imaginar con carácter general de profesionales de la moda.

Desde Portugal llegan gran número de industriales así como desde numerosos países. En Nueva York existe una agencia de viajes que anuncia y organiza visitas colectivas.

El calendario que se elabora en la Oficina de Turismo, entre otros incentivos y actividades dignas de destacar, figuran los desfiles de modelos.

Los cinco modistos que forman el Salón de la moda, fueron invitados y participaron recientemente en los desfiles internacionales de Venecia y El Cairo y con organismos sindicales han colaborado en las expediciones de Bruselas, Munich y Londres.

Pero dejemos de hablar sobre la enorme difusión e importancia de esta manifestación de la elegancia femenina y ocupémonos de las líneas que presentaron ayer tarde.

Empecemos por El Dique Flotante, quizás el más juvenil de los cinco, por su tendencia siempre hacia lo deportivo y clásico.

Son muchísimos los trajes chaqueta que presentó esta Casa, en la mayoría de las cuales, el cuello va sustituido por una capucha pequeña y graciosa. Muchas faldas plisadas o con tablas y los faldones de las chaquetas semi-rectas, bastante cortas.

Para vestir, muchísimo negro o etamina estampada en oro, enriquecida con bandas de visón.

También para mucho vestir, modelos de línea sencilla en tonos pastel, recubiertos de blonda dorada, lo que da una gran riqueza al modelo más simple.

Santa Eulalia ofreció una colección muy diversa.

Junto a los trajes mañaneros de una gracia y un buen gusto extraordinarios estaban aquellos modelos tan sensacionales y tan «Santa Eulalia», de tricot negro, largos y ceñidos con drapeados que requieren una figura de maniquí. Imposible llevarlos con sólo un kilo que una pese de más.

El próximo día continuaremos con Rodríguez, Bastida y Pertegaz.

CLEO

Mari Miguel
FAJAS A MEDIDA
Valentín Calderón, 19-21, 2.º, dcha.

La moda en los pies

Calzado femenino en Otoño

Las más afamadas casas de calzado lanzan sus últimas creaciones para otoño a los cuatro vientos de la Prensa mundial. Así, aquellas personas que no pudieron desplazarse a visitar la «II Feria Española del Calzado» recientemente celebrada en Elda, ni darse un paseíto por París, Roma, Londres y otros centros importantes de la elegancia para presenciar las exhibiciones de la última moda, puedan estar al corriente de sus dictados mediante las páginas de diarios y revistas. Pero lo que no es fácil que se pueda estar al corriente es de las nuevas denominaciones que, de los colores, figura al pie de las fotografías que reproducen los modelos o en las notas de las crónicas y comentarios. Eso ya precisa un tecnicismo especial o la traducción del diccionario que todavía no se ha escrito sobre el «idioma» de la última moda.

Los colores, al volver a estar de moda, cambian de nombre, y si un día fueron «Dumbo», hoy son simplemente grises, para mañana denominarse «topo plateado» o «rata de la India». Total, que para asimilar el color que tiene el modelo, al natural, según la refereacia, hay que hacer grandes deducciones de similitud para dar, poco más o menos, con el tono y color en cuestión.

Dejando a un lado ya los colores que esta temporada están en la elegancia nada más que en matices neutros para el calzado, hablemos algo de formas, que también se sujetan a la más depurada sobriedad. Podría decirse que el zapato escotado, denominado «forma salón», es el imperante, en cuanto se dejan a un lado las formas precisas para el sport. Escotes clásicos que lejan admirar toda la belleza del empeine, sin concesiones a que asomen los dedos por él, en una nota antiestética. Acaso, los modelistas de calzado se atreven a volver sobre la parte delantera del escote las denominadas lengüetas, que en los ingleses abotinados de otros tiempos servían para tapar los cordones que los sujetaban. Ahora también se vuelven a ver cordones y ojales, pero sirven nada más que de simple adorno y, un poquito, para refrigerar los dedos del pie.

Las punteras cuadradas vuelven a reaparecer en la moda, pero no sabemos por qué nunca tuvieron gran aceptación en el calzado femenino. Tal vez ahora la consigan, si el gusto de la mujer sigue la idea de los creadores, que es dar un «salto» radical desde las punteras estrechísimas que imperan ya bastante tiempo a otro estilo diametralmente opuesto y mucho más cómodo.

Así pues, la moda actual del calzado femenino entra en una fase practica y sencilla, con materiales de acuerdo con la perspectiva lluviosa del otoño.

JULIO VIBOT TRISTAN

S. E. S.
FAJAS A MEDIDA
Mayor, 135
Teléfono 3071

La profesión del ama de casa

Su vida es "heroica" pero conviene que sea también amable y simpática

Necesita una gran carga de alegría para superar todas las dificultades

Cuando una mujer quiere tener su hogar agradable, lleno de detalles que haga desear a todos la hora de «volver a casa», no puede pensar que la casa se reduce a que el suelo esté perfectamente encerado. Una ama de casa no puede tener ideas fijas, y no puede tenerlas porque si hay algo que deseamos flexible y amoldable en la vida, es precisamente el hogar.

Esto lo sabe bien nuestra heroína. Seguramente ha dejado y deja cada día su vida en esas cosas pequeñas de la limpieza, la cocina y el zurcido de la ropa. Todos lo sabemos y, aunque en el fondo del alma nos parece extraordinaria y se le llama «heroica» con convencimiento pleno, no sé por qué extraña razón se tiende a pasar por alto lo que está bien y a protestar sin piedad ante lo que está menos bien.

Y ella, que sabe grande su trabajo pequeño y vulgar, se revuelve inquieta y se encuentra incomprendida y un poco sola.

No todo en nuestra época son bombas atómicas, extraños sabotajes a hombres buenos y guerras frías. Hemos de reconocer, que una gran parte de la técnica actual está dedicada a nosotras. No voy a enumerar la cantidad enorme de aparatos que facilitan el trabajo del hogar. No te conozco, lectora, y sentiría herirte, nombrando maravillas que no están a tu alcance. Pero de cualquier forma, los detergentes actuales lavan la ropa casi sin tocarla y la limpieza de los cristales ya no es aquella «tragedia» que se organizaba en las casas al día siguiente de una lluvia fuerte.

Con todo esto, es natural que el ama de casa disponga de más tiempo para otras cosas, mil veces más interesantes que el encerado por efecto del suelo.

Hay que sacudir la pereza que muchas veces no será otra cosa que la rutina de hacer todos los días lo mismo. Conviene simplificarse por un lado y complicarse la vida por otro: tener iniciativas, inventar motivos para celebrar una fiesta o reunión, adivinar el gusto de cada uno y saber adelantarse a sus deseos.

Por esto se necesita una carga muy grande de alegría. El ama de casa es el punto de unión, el pañuelo de lágrimas y la confidente de todos. Por eso debe organizarse de forma que en cualquier momento esté dispuesta a ayudar al que lo necesite.

«Europa Press»

Francia y Japón frente a frente

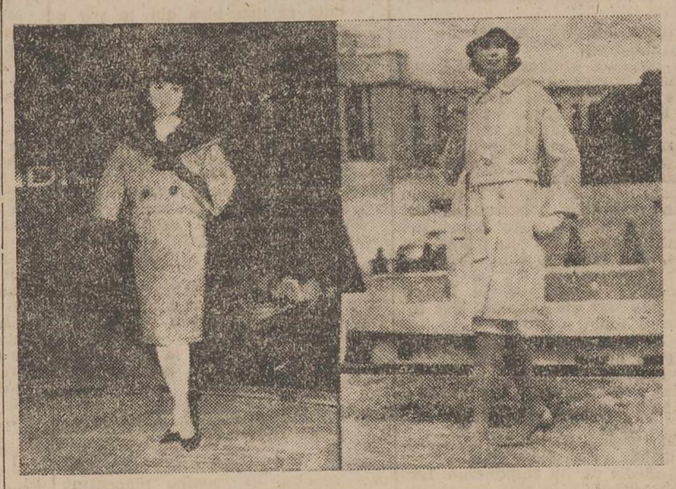

Ofrecemos a ustedes dos fotografías de muy distinta procedencia. Una viene del Japón. La otra de París. Sin embargo, no resulta fácil adivinar a simple vista cuál es una y otra porque ambas tienen un gran parecido. Hasta los rostros de las dos modelos ofrecen cierta semejanza. Y es que la moda actual es universal y llega a todos los países. No obstante, para sacarlas de dudas les diremos que la modelo de la derecha es francesa y luce un abrigo de paño «beige» claro, muy deportivo. La de la izquierda es una bella japonesita que luce con garbo traje «tweed» compuesto de falda y chaqueta con cuello de piel de zorro como el sombrero
(Foto EUROPA PRESS)

Una mujer que se ha hecho a sí misma: DOLORES MUÑOZ DE RAMIREZ

Empezó peinando por dos pesetas y hoy tiene uno de los salones de belleza mejores de Europa

El secreto de su éxito está en su enorme vocación unida a una voluntad fuerte y generosa

Por obra y gracia de una gran afición unida a una fuerte voluntad, Dolores Muñoz de Ramírez puede ser noticia.

En estos días se ha inaugurado en Madrid, un completísimo salón de belleza que dispone de los más modernos adelantos. Y todo lo ha hecho una mujer que ha sabido subir desde los estrados más humildes de la sociedad a la cumbre del prestigio profesional.

Doña Dolores —así la llaman con mucho cariño sus clientes— es una mujer joven, de unos cuarenta años, que la tarde de la inauguración del salón luce, un vestido y abrigo amplio, color rosa brillante. Se mueve con gran desenvoltura, como quien está muy acostumbrado a hacerlo; el trabajo y la actividad han sido siempre compañeros inseparables de esta mujer que ahora nos cuenta su historia con toda sencillez.

HIJA DE UN ZAPATERO

—Dígame, Lola, ¿cómo empezó a ser peluquera?

Y la señora de Ramírez que posee los diplomas de las casas— Kado y Ganier de París, el de Wella (Alemania) y varias copas españolas de «El peluquero más completo», no tiene inconveniente en decírmelo.

—Yo no era nadie. Mi padre era zapatero remendón, pero una bellísima persona, que es lo que importa en la vida. A mí me gustaba peinar, hacía ondas desde pequeñita... En fin, que me salían unos peinados muy mal hechos, pero que favorecían mucho. Estábamos en guerra y yo peinaba a mis vecinas a cambio de un kilo de patatas.

En este momento de la conversación miro a mi alrededor. Estamos en el rincón simpático de una peluquería grande, decorada con mucho gusto, y en la que no falta ningún detalle. Sé que en el piso de abajo hay una instalación de duchas medicinales, saunas, y un local para gimnasia y ejercicios físico-rítmicos, tratamientos para la obesidad y todos los aparatos precisos y modernos que se necesitan. Todo está atendido por profesores especializados y hay asistencia médica.

Ahora vuelvo a mirar a esta mujer extraordinaria que tengo frente a mí. Sé que esta tarde es especial para ella y me doy cuenta que le dá alegría tener oportunidad de contar su infancia y sus comienzos. Aquellos momentos difíciles —tan lejanos— han hecho posible la realidad de esta tarde.

—Al terminar la guerra yo peinaba por dos pesetas. Los peinados seguían saliéndome mal, pero la gente se iba contenta porque se encontraba guapísima.

Hay un silencio.

—¿Qué más Lola?

—Conocí a mi actual marido y el año 40 me casé.

Los ojos castaños, dulces y brillantes de mi interlocutora, —se humanizan todavía más. Pero hoy está demasiado contenta y nada puede empañar esa alegría.

—Sin embargo, no crea que esto facilitó las cosas. Mi marido se marchó con la División Azul y yo seguí peinando. Eso sí, en un piso mejor acomodado y nuevo donde podía cobrar cinco pesetas. De todas formas, al principio no tenía ni secador.

Lola sigue contándome todas las peripecias de aquella época, que como todos los comienzos nobles, estuvo lleno de dificultades.

EL TRIUNFO DE LA VOCACION

La obra de Lola es completamente personal. Años más tarde logró instalarse en un piso mejor de la calle Conde de Peñalver. La clientela fué creciendo rápidamente y ya los peinados dejaron de estar mal hechos.

—No podía ser de otra manera. Me gustaba peinar con locura, estudiar cada cara y en seguida me daba cuenta del corte de pelo y del estilo de peinado que necesita mi cliente. Al principio, cuando peinaba por dos pesetas a cambio de un kilo de patatas, no sabía por qué era, pero yo he querido superarme siempre. Soy ambiciosa, pero no de dinero. Por eso, en cuanto me fué posible realicé viajes a París y conseguí los diplomas de las casas Kado y Garnier. También tengo los de la casa Wella, de Alemania y Henry de Barcelona.

He observado algo que me ha gustado especialmente: el cariño que tienen a Lola sus oficialas y aprendizas y quiero saber la causa.

—Conmigo está como con su madre; las riño, pero las enseño, yo no se nada que no sepan ellas. Ahora dejo al frente de las otras dos peluquerías que tengo, a mis oficialas y las aprendizas mayores pasarán a oficialas. Y jamás me han hecho traición. Tengo gente que vale mucho y que continúan conmigo, aunque a alguna ya la he obligado a establecerse, porque era lo que necesitaba...

—Y usted, ¿las quiere a ellas?

—Las adoro.

No ha dicho Lola hasta ahora con más ímpetu, con más verdad. Yo sigo preguntando:

—Y ¿es generosa con ellas?

—Bueno yo soy generosa con todo el mundo.

Y lo creo. Todo esto se ha hecho con esfuerzo alegre y con un corazón grande. Esta tarde, Lola está rodeada de todo lo que quiere: su marido, su hija mayor (gran peluquera como ella) y sus dos hijos pequeños de siete y nueve años. Una nueva etapa se abre ante sus ojos que hoy están asombrados de su propia obra. Los salones tendrán éxito estoy segura, pero eso es lo que menos importa. Lola ha sabido realizarse y alcanzar la meta que un día se propuso. Ahora, con su vida llena, todo su afán es hacer partícipes de su éxito a todos los que la rodean. La meta de ahora es mucho más alta.

MONTSE DORIA
«Europa Press»

PANORAMICA DEL MUNDO
A TRAVES DE NUESTROS CRONISTAS

Fidel Castro no cumplió su promesa

El capellán de Fidel Castro en Sierra Cristal llegó a Madrid con otros cuarenta y dos sacerdotes cubanos exilados

Por Jaime PEÑAFIEL

Entre los 42 sacerdotes expulsados por Fidel Castro, y que últimamente han llegado en el expreso de Galicia a Madrid, se encuentra el que fué capellán militar de los hermanos Castro en el segundo frente de Sierra Cristal, reverendo padre Angel Mario Rivas Cánepa.

El padre Angel conserva una luenga y hermosa barba, y, a pesar de todo, desborda optimismo cuando, con su pobre maleta, baja del expreso que le ha traído desde La Coruña.

—Mis funciones —nos dice el padre Angel—, fueron, desde el primer momento de la revolución, nuramente sacerdotales, y acepté el nombramiento de capellán militar por la enorme insistencia que puso en ello Raúl Castro. Permanecí cuatro meses consecutivos en la sierra, y durante este tiempo no recuerdo que allí manifestaran ningún acto de tipo comunista.

En el autocar están los 42 sacerdotes expulsados por Fidel Castro. Raídas sotanas blancas, humildes maletas y la tristeza y la resignación reflejadas en el rostro.

El padre Angel continúa su relato:

—Los acontecimientos me han hecho recordar que en la sierra ya existía una escuela de adoctrinamiento para formar la Policía con el nombre de «Tumba 7». He de decir que durante todo el tiempo que duró la guerra no se admitió a ningún elemento comunista. Hay ejemplos que de gentes reconocidas como tales no fueron admitidas. Pero mirando hacia atrás hoy, algunas reuniones no demuestran que eran totalmente comunistas, como las que dirigía la esposa de Raúl Castro, Vilma Espín, alumna de la Universidad de Oriente. Esta era una mujer que siempre hacía profesión de ateísmo. Hoy preside la Federación de Mujeres Cubanas Yo regresé a Santiago de Cuba en la mañana del 2 de enero. La revolución había triunfado el día anterior. Inmediatamente me incorporé a mi ministerio sacerdotal. Pero en una declaraciones que hice al periódico «El Mundo» a fines de enero declaré que, aunque yo me dedicaría exclusivamente al sacerdocio, vigilaría el Movimiento del 26 de julio para ver si cumplía sus promesas.

El padre Angel, en 1954, antes de ir a la sierra como capellán militar, tenía un programa radial de un profundo sentido católico.

—Desde la emisora, ante la imposibilidad de hacerlo personalmente, me dirigí a Fidel Castro, que se encontraba en Sierra Maestra, explicándole lo que entendía el Episcopado sobre un Gobierno de unidad nacional. Pero hace un año el Estado nacionalizó la emisora y suprimió el programa.

—Para no hacer extensivo este reportaje, el padre Angel me ha resumido los cuatro encuentros que tuvo desde el triunfo de la revolución con Fidel:

PRIMER ENCUENTRO. — Cuando el Congreso Nacional Católico, en noviembre de 1959, Fidel Castro mantuvo conmigo una extensa charla interesándose vivamente de quién dependía la institución Virgen de la Caridad y también por las monjas más pobres, a fin de poder ayudarlas.

SEGUNDO ENCUENTRO.—En noviembre de 1960, en un bautizo de una hija del actual director del Instituto Nacional de Turismo. En la ceremonia observé que Fidel Castro actuaba de padrino, rezaba perfectamente el credo y el padrenuestro. A la hora de brindar, alguien le ofreció una botella de champaña extranjero. Entonces yo, que me encontraba a su lado, recordando las normas a través de las radios y los periódicos, que nos machacaban diariamente con aquello de «Consuma productos cubanos», se lo recordé y me contestó: «Este champaña ya es cubano. Lleva dos años en el «frigidaire». Aquel mismo día también me dijo, con una desenvoltura que me espantó: «No me gusta ni el catolicismo ni el marxismo. Son muy dogmáticos». Yo le contesté: «El dogmático es usted».

TERCER ENCUENTRO. — Junio 1960. Feria ganadera. Yo le pedí que me acompañara al pueblo de Xagua, de Tatano, pueblo nativo mío. Fidel Castro se negó a acompañarme.

CUARTO Y ULTIMO ENCUENTRO.—Enero 1961. Cuartel de Moncada, convertido en escuela. Aquel día, Fidel Castro me habló del obispo de La Habana, monseñor Díaz. Me dijo, que era una gran persona y que le estimaba grandemente. Ya habían empezado las deportaciones de religiosos y sacerdotes. Unos expulsados, y otros huídos voluntariamente. Yo le dije: «El día que me pelee con usted me iré de Cuba». Entonces le contesté; «Echaremos un encuentro de boxeo, a ver quién gana». Y no ha cumplido su promesa. No ha jugado limpio. Me ha cogido con la fuerza pública y me ha lanzado de Cuba. Pero yo no me he ido.

«Europa Press»

La liberación del comercio en los países del Mercado Común no ha perjudicado a las exportaciones españolas de productos agrícolas

Ullastres ha destacado en Roma las semejanzas económicas entre España e Italia

ROMA. — (Crónica especial para Agencia FIEL, por Armando M. MORTILLA). — Entre los actos llenos de cordialidad hispano-italiana que marcaron la pasada visita del ministro español de Comercio don Alberto Ullastres a Italia, se contó la ceremonia celebrada en honor del ministro en los locales de la Casa de América Latina. Asistieron el vicepresidente del Tribunal Constitucional, Ambrosini; el ministro de Comercio Exterior italiano, Martinelli; el ministro del Presupuesto, Pella; el subsecretario de Asuntos Exteriores, Russo; el embajador de España, Doussinague; los embajadores de los países iberoamericanos acreditados cerca de El Quirinal; el presidente del Centro de Acción Latina, doctor Guido Zerilli-Marimo, que hizo los honores de la casa, y numerosos exponentes del mundo político y económico.

Durante su visita, el ministro español insistió en los dos puntos principales relacionados con su visita a Roma: el desarrollo económico de España y la integración europea. España, como los demas países europeos, está conociendo un rápido desarrollo en casi todos los sectores sobre todo gracias al «concorde esfuerzo» del pueblo español y de su Gobierno.

Puntualizando las analogías existentes entre las dos economías y los puntos de contacto entre la estructura agrícola e industrial de España e Italia, el señor Ullastres afirmó que España tiene urgente necesidad de afrontar y resolver problemas muy semejantes a los que preocupan a Italia, por ejemplo, en el campo de la plena ocupación e indicó su interés por el Plan Vanoni que se está llevando a la práctica en Italia. España está muy interesada, dada aquella afinidad entre las dos economías en seguir de cerca las soluciones que se han demostrado eficaces en la economía italiana.

Después de anunciar que el plan de desarrollo español será en parte financiado por el Banco Mundial, el señor Ullastres pasó a examinar la cuestión de la integración europea basándose también en la experiencia italiana que calificó de valiente y ejemplar. «A pesar de los temores que se había expresado desde varias partes —dijo el ministro— Italia se ha dedicado con gran valor a la integración económica de la Pequeña Europa y ahora representa una de las bases de la nueva construcción europea de la que, por otro lado, recibe innegables beneficios. Para España tal paso es más difícil por diversas razones. El plan de desarrollo que estamos llevando a la práctica nos permitirá alcanzar un nivel de vida tal que nos consentirá llegar en un segundo momento a la integración con Europa».

El ministro señaló que uno de los problemas fundamentales de la economía española es el de la producción y exportación de productos agrícolas. Sin embargo, a pesar de la gran liberalización de los cambios en el Mercado Común, España ha podido mantener intacto en los últimos dos años su nivel normal de exportaciones agrícolas.

En 1961 se consolida el rápido restablecimiento de la estabilidad financiera y de la balanza de pagos de España

El último informe de la Organización Europea de Cooperación Económica sobre la actual coyuntura española

PARIS. — (Crónica especial para Agencia FIEL, por Massimo OLMI). —El rápido restablecimiento en España de la estabilidad financiera interior y el cambio de la situación de balance de pagos, conseguidos con el programa de estabilización de 1959, se han consolidado en el curso de 1961.

Buenos resultados está dando la política basada recurriendo a los controles elásticos indirectos de la economía —especialmente en el campo monetario y del crédito— en sustitución de los controles directos, que la experiencia ha demostrado ser insuficientes, en más de un aspecto. Esta política de ahora ha superado la grave crisis de pagos con el extranjero que el país atravesó temporalmente.

La OECE señala que el período de consolidación de la economía, consecuencia inevitable de las medidas de estabilización adoptadas en julio de 1959 para poner fin a la inflación, se ha alargado un poco. Se señalan indicios de nuevos progresos para un porvenir inmediato pero también el volumen un tanto reducido de las inversiones privadas algo inferior hasta hace muy poco al de las necesidades y el nivel de los salarios industriales.

La OECE opina que el objetivo inmediato de la aceleración del auge en marcha es conseguir un elevado porcentaje en el incremento de la producción considerada en su conjunto y que para este fin deben elegirse medios y métodos que no comprometan la estabilidad financiera interior pero de los que la economía pueda beneficiarse al máximo a largo plazo.

Cuestión importante, pues, es la de determinar si las inversiones públicas deben ser financiadas o no con los saldos activos del presupuesto en el caso de que la demanda de inversiones privadas se mantenga limitada. Más importante aún es la elección de los tipos de inversiones a realizar, tendiendo a que sean a largo plazo y en cualquier caso buscando las inversiones en consideraciones económicas racionales, también a largo plazo. Así, en lo que respecta a las inversiones públicas, son de recomendar sobre todo —según la OECE— las agrícolas y las relacionadas con transportes.

La OECE no deja de recomendar en su informe que se favorezcan tanto las inversiones privadas como las extranjeras para lo cual deben realizarse determinadas reformas en la estructura económica.

LA DIRECCION de la Academia Menéndez Pelayo
comunica a los padres de familia la apertura de su Internado el día 4 del corriente mes
Palencia, 2 octubre de 1961.
MAYOR PRINCIPAL, 19

M.C.D.2022

Comisaría General de Abastecimientos y Transportes

NUEVOS PRECIOS DEL CAFE NACIONAL

Según determina la Circular número 5/61 de la Comisaría General de Abastecimientos y Transportes, publicada en el B. O. del Estado número 234, de fecha 30 del actual, los precios del café nacional, para su venta al público, serán los siguientes:

Café tostado

Robusta. En bolsas de 2 kilogramos, 182,80 pesetas; de 1 kilogramo, 91,40; de 500 gramos, 45,70; de 250 gramos, 22,80; de 100 gramos, 9,10; de 50 gramos 4,60.

Liberia. En bolsas de 2 kilogramos, 177,30 pesetas; de 1 kilogramo, 88,70; de 500 gramos, 44,30; de 250 gramos, 22,20; de 100 gramos, 8,90; de 50 gramos, 4,40.

Café torrefacto

Robusta. En bolsas de 2 kilogramos, 171,30 pesetas; de 1 kilogramo, 85,60; de 500 gramos, 42,80; de 250 gramos, 21,40; de 100 gramos. 8,50; de 50 gramos, 4,30.

Liberia. En bolsas de 2 kilogramos, 166,20 pesetas; de 1 kilogramo, 83,10; de 500 gramos, 41,50; de 250 gramos, 20,80; de 100 gramos, 8,30; de 50 gramos, 4,10.

Sobre los anteriores precios van incrementados los impuestos y arbitrios municipales legalmente reconocidos.

TOLERANCIAS EN PESO

Art. 2.º: Serán las legalmente reconocidas de acuerdo con la Orden de la Presidencia del Gobierno de 20 de julio de 1961 (B. O. del Estado número 179, del 28).

PROHIBICIONES

Art. 3.º: El café, sea cualquiera la procedencia, ha de venderse en grano, tostado o torrefactado, envasado y con el correspondiente precinto de garantía, de las características fijadas por esta Comisaría General, de conformidad a lo establecido en la Reglamentación Técnico - Sanitaria para la elaboración y venta del café, aprobada por la Orden de la Presidencia del Gobierno de 29 de abril de 1958 (B. O. del Estado número 105, del 2 de mayo y modificada por las de fechas 22 de octubre de 1958 (B. O. del Estado núm. 256, del 25 y de 30 de diciembre de 1958 (B. O. del Estado núm. 6, del 7 de enero de 1959).

Por la misma Reglamentación Técnico-Sanitaria se prohibe la mezcla en un mismo envase de café extranjero con el nacional, así como los denominados «Natural» y «Torrefacto».

Unica y exclusivamente se permiten las mezclas de café de origen extranjero entre sí y las de café nacional en sus diferentes tipos, previa solicitud de la correspondiente autorización a esta Comisaría General, la que fijará el precio en relación con las cantidades mezcladas de cada clase de café.

En los envases de estas mezclas se hará constar, además del precio, la proporción de las clases mezcladas.

OBLIGATORIEDAD EN LA VENTA DEL CAFE NACIONAL

Art. 4.º: En todos los escalones comerciales, dedicados a la venta del café, será obligatoria la existencia de alguna de las calidades del café nacional, crudo, en almacenes, y tostado o torrefactado en industrias de esta clase, así como en establecimientos al detall.

En el caso de que fuera solicitado por los consumidores café nacional en crudo, tostado o torrefactado, el comerciante que careciere de ellos tendrá la obligación de vender el que tuviera, al precio del nacional Robusta, tostado o torrefactado.

CAFE PROCEDENTE DE COMISO

Art. 5.º: De acuerdo con lo dispuesto en el Decreto de la Jefatura del Estado de 10 de octubre de 1946 (B. O. del Estado núm. 313), todo el café que sea objeto de comiso será puesto a disposición de esta Comisaría General, la que realizará la asignación de las partidas de dicha procedencia al Sindicato Nacional de Alimentación, al que se faculta para centralizarlas. Una vez tostado y torrefactado, si no lo estuviera, envasado de acuerdo con lo que dispone la Reglamentación Técnico-Sanitaria y con la indicación de «Procedente de comiso», lo distribuirá en la forma que esta Comisaría determine.

Los precios que deberán abonarse a las Delegaciones de Hacienda respectivas para los cafés de comiso, serán los siguientes:

Cafés crudos. — El que corresponda a los establecidos sobre muelle, Península, según clasificación, menos el importe de los Derechos Reales si los hubiere.

Café tueste natural o torrefactado. — El de venta por los industriales, según clasificación, menos 12 pesetas kilogramo en concepto de transportes, acondicionamiento, reenvasado, margen comercial y envío del importe de los Derechos Reales, si los hubiere.

COMPENSACION POR DIFERENCIA DE PRECIO

Art. 6.º: Se compensará con 22 pesetas por kilogramo de café crudo, las cantidades del nacional de la campaña actual pendientes de recibir en puerto en 30 de septiembre y las existencias en dicha fecha en almacenes de la Delegación Peninsular para café de las Cámaras Oficiales Agrícolas de Guinea. Asimismo se compensarán las que obren en poder de almacenistas y torrefactores, de acuerdo con las oportunas actas que lo acrediten. Las existencias en poder de estos últimos de cafés tostados o torrefactados, se reducirán a crudo a efectos de compensación. Esta compensación no se aplicará a las existencias en poder de los establecimientos de venta al detall, si bien se les concede un plazo de 15 días a partir de la entrada en vigor de esta Circular, para que liquiden existencias al precio antiguo, bien entendido que transcurrido dicho plazo, se aplicarán inexcusablemente los nuevos precios.

DEROGACION DE PRECIOS LEGALES

Art. 7.º: La presente Circular deroga las de Comisaría números 6/60 y 9/60 y los Oficios-Circulares números 31/58 y 28/60.

Lo que se hace público para general conocimiento y cumplimiento.

Palencia, 30 de Septiembre 1961.

El Gobernador Civil, **Víctor Fragoso del Toro.**

El no afiliarte al Montepío Nacional del Servicio Doméstico es perjudicarte tu misma en unos beneficios que en su día tendrás derecho a ellos.

Un Diplomático cubano recusado por Filipinas

Llevaba a cabo actividades comunistas subversivas

Manila, 3. — El ministerio filipino de Asuntos Exteriores ha solicitado oficialmente del Gobierno cubano que retire a su Encargado de Negocios en esta ciudad por llevar a cabo actividades comunistas subversivas, concediendo al Gobierno de La Habana un plazo de 72 horas para retirar al diplomático.

El ministro filipino del Exterior, Félix Berto Serrano, transmitió la petición por medio de un telegrama dirigido a su colega cubano, Raúl Roa, cumpliendo así el encargo hecho por el presidente Carlos P. García para que sea llamado a su país el Encargado de Negocios cubano, Andrés Avino Soler.

En círculos autorizados de Manila se indica la posibilidad de que esta acción sin precedentes en Filipinas, pueda provocar una crisis diplomática entre este país y Cuba. Temen los informantes que el Gobierno de Castro adopte, como medida de represalia, la declaración de «persona no grata» al representante diplomático filipino en La Habana. El embajador filipino en los Estados Unidos, Carlos P. Rómulo, es actualmente ministro no residente de Filipinas en Cuba.—Efe.

La vida en la Región

Concurso de cuentos escritos por niños en León

40 pastores segovianos asistieron a la inauguración del Monumento al pastor español

LEON

CONCURSO DE CUENTOS ESCRITOS POR NIÑOS. — En «El Diario de León», vienen publicándose los cuentos escritos por niños, que participan en el concurso convocado al efecto.

La ingenuidad de dichas narraciones, no exentas algunas de ellas de calidad literaria, atraen al lector, que sigue interesado este desfile de originales, a cuyo final surgirá quién sabe si todo un gran literato en potencia.

SEGOVIA

CUARENTA PASTORES SEGOVIANOS ASISTIERON A LA INAUGURACION DEL MONUMENTO AL PASTOR ESPAÑOL.—En el acto celebrado el pasado sábado en Ameyugo (Burgos), los pastores segovianos estuvieron representados por cerca de cuarenta de ellos, pertenecientes a los pueblos de Matabuena, Arcones y Prádena, quienes acudieron vestidos con sus típicos trajes, que llamaron la atención por lo pintoresco de los mismos.

POSIBLE FESTIVAL A BENEFICIO DE LAS HERMANITAS DE LOS POBRES.—Es posible que en este mes de octubre se celebre en Segovia un interesante festival taurino, a beneficio de las Hermanitas de los Pobres. Organizará el mismo, según los rumores circulantes, Santiago Blanco «Picota», y se dice que será para el día 15 su celebración. El festival consistirá en el rejoneo de un novillo por algún rejoneador sevillano; y la lidia de otras seis reses bravas por Julio Aparicio, Domingo Ortega, Andrés Hernando y el propio Santiago Blanco. Caso de fallar algunas de estas figuras, otras sobresalientes del toreo ocupará su lugar.

SERVIDORA DOMESTICA

Tienes que preocuparte de que te llene el parte de alta tu dueño de casa, cuando estés trabajando a su servicio va durante ocho días.

España adquirirá 500 toneladas de café en Guatemala

Guatemala, 3.—Con titulares a toda página, el periódico "Diario de Centro América" publica la noticia del acuerdo tomado por el Ministerio de Comercio Español de adquirir 500 toneladas de café guatemalteco, poniéndose así en práctica —dice el importante periódico de Guatemala— la decisión que adoptó el Gobierno español el pasado mes de mayo, tras las activas gestiones realizadas por el embajador de España, don Angel Sanz Briz.

El diario termina su comentario diciendo que los hechos han venido a demostrar la buena voluntad puesta en alcanzar los objetivos declarados. "Guatemala —dice— tiene ya una salida, con mercado fijo y seguramente creciente, en la Madre Patria para el básico artículo de su exportación".

Por su parte, "La Hora", "La Prensa Libre", y "El Imparcial", se hacen eco, asimismo, en términos elogiosos del acuerdo adoptado por el Gobierno español que ha producido general satisfacción en los medios económicos guatemaltecos.—Efe.

El interés por esta celebración es grande, lo que, en caso de celebrarse, se traducirá en una buena entrada, con el beneficio consiguiente para el Asilo de las Hermanitas de los Pobres, que goza de tantas simpatías entre los segovianos.

ZAMORA

HOMBRE MUERTO EN ACCIDENTE. — Cerca del edificio de la Delegación de Sindicatos, colisionaron una furgoneta y una motocicleta, resultando gravemente herido el conductor de la motocicleta, llamado Conrado Esteban Zurro, secretario del Ayuntamiento de Peleagonzalo, quien falleció cuando era trasladado a una clínica de esta capital, a consecuencia de las heridas sufridas en la cabeza por el accidente.

APERTURA DE CURSO EN EL SEMINARIO. — En la mañana del día 2, se efectuó en la iglesia de San Andrés el acto de apertura de curso del Seminario Mayor Diocesano. Presidió el prelado de la diócesis, acompañado de varios capitulares. El discurso de apertura corrió a cargo del profesor don Jesús Gómez, lectoral de la Santa Iglesia Catedral, quien versó sobre el tema «Los esenios y sus relaciones con el cristianismo naciente».

Cartel de la Falange

EXPOSICION DE LABORES DE ARTESANIA

En esta semana, del 2 al 9 de octubre, y en los locales de la Escuela-Hogar de Sección Femenina, sita en la calle de Becerro de Bengoa, números 3-5 se podrán admirar una serie de labores de Artesanía, de todo tipo, realizadas por las señoritas encuadradas en la Obra Sindical de Ayuda al Hogar.

Las horas de visita son de once de la mañana a dos de la tarde y de cuatro a diez de la noche.

TRASPASO NEGOCIO EN PALENCIA

Garaje con Estación de Servicio. Nave para pernoctar coches y moderna tienda exposición con o sin existencias

No hay personal

Razón: Rey. General Franco, 13, segundo

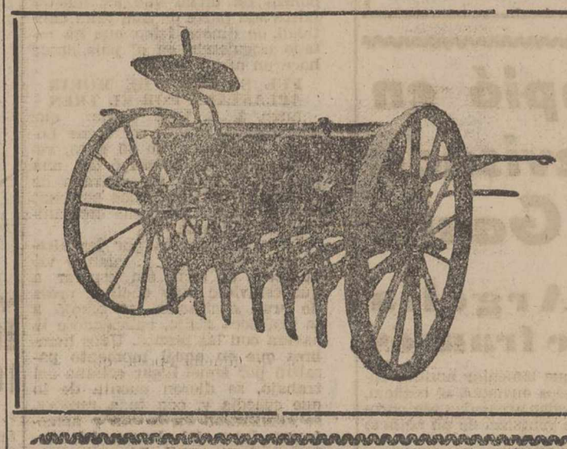

SEMBRADORA EMPIRE DE 7 BOTAS

Se fabrican cuatro tipos diferentes en cualquier tamaño, con tiro animal, arrastre por tractor o levantamiento hidráulico y con ruedas de madera, hierro y goma

MAQUINARIA AGRICOLA URBON

R. Argentina, 9 (Frente a los Maristas) PALENCIA

BOLSA Y FINANZAS

Cotizaciones de los mercados de valores e impresiones de la jornada facilitadas por el BANCO DE BILBAO y la AGENCIA CIFRA correspondiente al día 3 de octubre de 1961

BOLSA DE MADRID

Madrid, 3.—La primera sesión del mes de octubre en Bolsa se ha caracterizado por la escasez de la demanda y ha carecido de interés, dándose numerosas repeticiones de cambios. En los valores que acusan diferencias predominan las bajas, de escasa importancia, siendo las más salientes, de 3 enteros en Auxiliar de Ferrocarriles; de 3 y medio, en Metropolitano; de 4, en Azucarera, Ponferrada y Española de Petróleos; de 5, en Española de Penicilina; y de 8, en Aguila. Las escasas mejoras solamente se ven coronadas por un avance de 4 enteros en Seat.

Al cierre, seguía la monotonía en los corros, haciéndose muy pocos tanteos al final de la sesión.—Cifra.

BANCOS: España, 755.—Crédito Industrial, 181.—Central, 842.—Banesto, 988.—Hispano, 785.—Popular, 450.

ELECTRICAS: H. Española, 280.—Nansa, 140.—Sil, 205.—Sevillana, 187.—Madrileña, 207.—FECSA, 230.—Fenosa, 214.—Corro, 159.—Reunidas Zaragoza, 160.

SIDEROMETALURGICAS: Auxiliar FF. CC., 284.—Material y Construcciones, 136,25.—Manufacturas Metálicas M., 59.—Seat, 259.—S. Bárbara, 140.—Altos Hornos, 233.—Santa Ana, 105.

MINERAS: Duro-Felguera, 226. — Rif, 400.—Guindos, 96.—Ponferrada, 876.

QUIMICAS: Industrias Aragonesas, 224.—Explosivos, 410.—Petróleos, 567.—Hidro-Nitro, 148.

CONS. E INMOBILIARIAS: Dragados y Construcciones, 249.—Urbanizadora Metropolitana, 640.—Inmobiliaria Metropolitana, 140.—Urbis, 96.—Hidrocivil, 110.—Encinar de los Reyes, 58.

ALIMENTACION: Ebro, 503. — El Aguila, 647.—G. Azucarera, 205.

TEXTILES: Sniace, 300.

VARIAS: Campsa, 190,25.—Construcción Naval, preferentes, 157,5. — Tabacalera, 205.—Telefónicas, 206.—Marconi, 116. — Transmediterránea, 168.—M. Madrid, 167.

DERECHOS: Cantábrico, 27.

BOLSA DE BILBAO

Bilbao, 3.—Sesión discreta en Bolsa, aunque a pesar de la falta de interés operador los cambios se mantuvieron entre pequeñas fluctuaciones, siendo de destacar únicamente la diferencia en contra de Basconia, que baja 5 enteros.—Cifra.

BANCOS: Banco de Bilbao, 965.—Banco de Vizcaya, 978.

NAVEGACION: General de Navegación, 275.—Naviera Aznar, 230.

QUIMICAS: Papelera Española, 440.—Sefanitro, 344,5.—Siga, 96.—Unquinesa, 310.—Resinera, 225.—Nicas, 161,5.

VARIAS: La Robla, 125. — Sierra Menera, ordinarias, 328. — Campsa, 190.

SIDEROMETALURGICAS: Altos Hornos, 234.—E. Wilcox, 400.—Basconia, 350.—Euskalduna, 202.—Cerrajera de Mondragón, 438.—Santa Bárbara, 138,5.

ELECTRICAS: Iberduero, ordinarias, 345.—Idem, nuevas, 235.—Viesgo, 207,5.—R. Zaragoza, 158.

BOLSA DE BARCELONA

Barcelona, 3.—La sesión de Bolsa de hoy, primera de la presente semana, ha registrado poco negocio y flojedad en los cambios. La casi totalidad de operaciones realizadas lo hicieron con cambios inferiores a las jornadas precedentes. Durante la sesión funcionó la especulación y en general se dió poco negocio.—Cifra.

Petróleos, 565.—Explosivos, 405. — Cros, 503.—Aguas Barna, 304.—Motor Ibérica, 1.730.—Carburos Metálicos, 585.—Tabacos Filipinas, 515. — Asland, 283. — Industrias Agrícolas, 720.

BANCO DE BILBAO

Banca. — Operaciones de Bolsa. — Pago de negociables de trigo

Mayor Pral., 79. — PALENCIA

BANCO DE SANTANDER
Fundado en 1857
Banca - Cambio - Bolsa
Caja de Ahorros
Mayor Pral., 21. PALENCIA

Un abogado y un técnico agrícola a su servicio, suscribiéndose a MIES. Revista mensual. Suscripciones: 36 Ptas. al año. Apartado, 15. Palencia.

Sigue el régimen de terror en Cuba con peticiones de pena de muerte

Era preferible la dictadura de Batista, declara un jefe cubano

Santiago de Cuba, 3. — El fiscal cubano ha pedido la pena de muerte para Fernando Valle Galindez y Raimundo E. López Esquivel, dirigentes «contrarrevolucionarios» que fueron capturados en el pasado mes de julio cerca de la ciudad de Manzanillo.

El fiscal dijo que Valle había desertado del Ejército cubano, empleando quince mil pesos de fondos robados en un Banco para constituir una fuerte tropa anti-castrista que, en el tiempo de su captura, se elevaba a cien hombres. Valle se negó a prestar testimonio.

López admitió que él era el dirigente de un grupo de las fuerzas de Valle y declaró que él había atacado a un primo suyo, que era miembro de la milicia, para hacerse con un arma, añadiendo que había participado en el robo de la oficina de una compañía eléctrica para conseguir dinero. También dijo que había participado en una batalla en la cual tres anti-castristas resultaron muertos y cierto número de personas, entre ellas un soldado, heridas.

Mientras, se tienen noticias de que la oposición a las casi diarias ejecuciones que llevan a cabo las fuerzas de Castro va en aumento. — Efe.

ERA PREFERIBLE LA DICTADURA DE BATISTA

Méjico, 3. — El ex jefe del servicio de inteligencia naval bajo Fidel Castro, Eduardo Díaz Jauffman, ha declarado que «la dictadura de Batista era preferible a la de Castro».

Eduardo Díaz Jauffman decidió abandonar el régimen de Castro hace dos días. A su llegada a Méjico declaró que, definitivamente, no volverá a Cuba mientras gobierne Castro y que desea trasladarse a Estados Unidos para establecer su residencia.

Jauffman puso de relieve que no sufrió persecución bajo el régimen de Castro pero que no podía aguantar más los horrores cometidos con los demás. «No puedo seguir trabajando con Castro, porque ha traicionado a mi país. Exige que Cuba acepte las ideas de Moscú, sin objeciones».

Jauffman calcula que Castro cuenta con el apoyo de un millón de cubanos, a los que califica de «tontos, ineducados y criminales».

«Los otros cinco millones de cubanos —ha dicho Jauffman— sólo sienten odio hacia Castro y el comunismo».—Efe.

DORTICOS VISITARA DURANTE DIEZ DIAS CHINA COMUNISTA

Tokio, 3.—El presidente cubano, Osvaldo Dorticos, ha salido de Pekín para realizar una visita de diez días a diversas ciudades del interior de la China comunista.—Efe.

COMPRAMOS MAQUINAS DE ESCRIBIR USADAS

ACADEMIA «MENENDEZ PELAYO»

MAYOR, 19

†

EL SEÑOR

Don Manuel Gutiérrez Cea

Falleció en Palencia el día 1.º de octubre de 1961

A los 79 años de edad

Después de recibir los Santos Sacramentos

D. E. P.

Sus hijos Manuel, Nicéfora, Emilia, Carmen, Pablo, Vicente, Tomás, Domitila y Rogelio; hijos políticos Felisa, Eutimio, Cristino, Anita, Aurora y Vicenta; hermanos Felisa, Alberto y Amando; hermanos políticos, nietos, sobrinos y demás familia,

Suplican una oración por su eterno descanso.

anuncios por palabras

Alquileres

NECESITO piso pequeño en renta. Razón, Casado Alisal, 12, segundo. Tlfno. 3180. 2

SE ALQUILA habitación a estudiantes. Mayor, 123. Barbería. 4

Automóviles

VENDO Citroen 11 Ligero, en perfecto estado, barato. Teléfono 54. Alar del Rey.

VENTA camión siete toneladas, con o sin remolque tres toneladas, recién reparado de todo. Facilidades de pago o cambio por camión cinco toneladas. Celestino Martos. Buenavista.

SE VENDE coche Ford 8 HP., recién reparado, a toda prueba. Informes, Miguel López. Bar La Carrionesa. 2

COMPRO coche pequeño, buen estado, preferible moderno. Recambios Rafael López.

Compras

SE COMPRAN grandes cantidades de uvas. Se recogen a domicilio. Basilio Santiago San Miguel. Dueñas (Palencia). 1

CEBADA cervecera, compra Benigno Martín. Avenida Manuel Rivera, número 5. Teléfono 2718. Palencia.

COMPRAMOS escopeta calibre 12 ó 20. El Museo, Mayor, 12. Palencia. 2

Fincas

SE VENDE casa con traseras, corral para cien aves, cinco amplios locales y pajar. Calle Navarra, 51. Tratar en la misma. 1

CASA se vende en Venta de Baños. Maximino Platero. 2

VENDENSE magníficas parcelas para edificar en Barrio San Antonio. Julián García. General Mola, 72, primero. 3

SE VENDE espléndido piso en calle céntrica y residencial. Informes, portería Tte. Velasco, 8. Palencia.

VENDO local amplio con sótano, propio negocio, próximo estación ferrocarril. Florencio Alonso. Osorno.

Ganados y aves

VENDO mula, elegir entre 2, dos y tres años. Carretera La Treinta. Pedro Martín. 1

VENDO dos mulas, siete y once años, diez y once dedos. Rigurosas pruebas. Fermín de la Fuente. Cardeñosa de Volpejera. 3

CERDITOS al destete muy buenos. Razón, Chispo Fonseca. Granja. 9

VENTA macho y mula, cuatro y seis años y yegua joven con cría. José. Magaz.

VENDO terneros suero. Camino Torrecillas. Leopoldo Felices. 10

VENDO 19 cancinas, 34 ovejas segundo parto. Vidal Rodríguez García. Villaeles de Valdavia. 12

VENDO 100 ovejas preñadas, 25 corderas raza castellana. Federico Aparicio. Matalbaniega. 14

GANADERO, avicultor, lechero. El camino del éxito pienso completo «Visan». Cereales Royuela. Casado Alisal, 29. Solicito agentes vendedores toda la provincia. 1

ASEGURA desarrollo polluelos, aumenta puesta gallinas, dándoles GALLIOL. Premiado varias exposiciones.

VENDO galgo todo cazar, dos años. Angel Peláez. Calahorra de Boedo.

VENDO mula siete años. Martín Marcos. Valdeolmillos. 15

VENDO macho media edad, 6 dedos. Anastasio Sevilla. Husillos. 16

Hospedajes

ADMITO huéspedes, preferible estudiantes. General Mola, 55, 1.º, próximo Normal. 1

SE ADMITEN pupilos, preferible señoritas. Razón, esta Administración.

ADMITO señoritas o niñas estudiantes. Razón, esta Administración. 2

ADMITO estudiantes o matrimonio solo. Eduardo Dato, 7. 5

HUESPEDES admitiría, dormir o pensión completa Mayor, 34, segundo, izquierda. 6

ADMITO estudiante entre Instituto y Maristas. Informes, Fernando Magno, 8, tienda. 3

SE ARRIENDA un local. Informes, Mancornador, 8. Pedro González. 4

Maquinaria y Reparaciones

DISTRIBUIDORAS de abono y sembradoras "Lamusa". Cubresemillas, rastras, rodillos desgranadoras de maíz, repuestos para sembradoras y arados. Almacenes Ortega y Ortiz de Zárate.

NEUMATICOS, correas de ventilador, correas trapezoidales. Navamuel Casado del Alisal E Teléfono 1937

SEMBRADORAS: Tipos Empire S. G. Hoossier H. C. Lamusa, consulte precios. Maquinaria Sobrinos de Fidel Diego SRC. Palencia.

SEMBRADORAS, distribuidoras de abono todos tipos, cultivadores, arados de discos y rejas, rodillos, gradas, rastras, cortarraíces, selecciona doras, carbonatadoras, vertederas "Triplex", repuestos. Almacenes Pinacho.

MATERIAL ESCOLAR EN I. G. DIARIO-DIA

ARADOS reversibles, para tractor, de giro articulado, automático, por cremallera, vertederas graduables y desplazables, para poder realizar doble labor que cualquier arado similar de las mismas pulgadas. Solicite una demostración sin compromiso, a Tejeda y Cía. S. I.

Préstamos

HIPOTECAS ¡Agricultor! Te resolverá el problema económico con garantía de tus fincas, Tristán. Montero Calvo, 22. Valladolid.

Trabajo

NECESITO obrero agrícola fijo, con casa, preferible con hijo mayor. Santiago García. Amayuelas de Abajo.

NECESITO pastor. Avelino Rebollar. Villalobón. 6

SE NECESITA oficial primera en taller mecánico. Taller May. Carretera Santander, junto a Matadero. 7

COSEDORA de sacos, fija, necesito. Cereales Royuela.

ENCARGADO almacén, necesito. Cereales Royuela. Casado Alisal, 29. Tardes, de 4 a 6. Personalmente. 2

SE NECESITA sirvienta. Buen sueldo. Mayor, 63, primero.

SE NECESITA niñera o señora para sacar niños. José Antonio, 12, tercero, derecha.

OFRECESE ayudante de contabilidad, práctica oficina. Informes, Pepe Díez. Mayor, 12. Palencia. 5

SE NECESITA camarero comedor y chica para piso. Hotel Castilla. 6

GANE más. 200 magníficas representaciones, enviamos reembolso 30 pesetas. Apartado 292. Pontevedra.

SE NECESITA sirvienta para señor solo. Calle Lope de Vega, 17, cuarto, derecha.

SE NECESITA pastor para ganado lanar. Para tratar, con Timoteo Calvo, en Santibáñez de Ecla.

PRECISO maquinista puntos de medias. Tintorería Doménech-Capillas. Menéndez Pelayo, 7. 8

Traspasos

TRASPASO en Palencia taller eléctrico, por no poderlo atender. Informes en Valladolid Claudio Moyano, núm. 10, bajo. PYME.

TRASPASO en Palencia taller mecánico. Informes, esta Administración.

EN VENTA de Baños se traspasa tienda ultramarinos y mercería con casa habitación, sitio céntrico. Josefa Tolín. 2

TRASPASO o vendo taller mecánico con maquinaria. Talleres Sevyan. Castromocho. 3

SE TRASPASA sin obreros industria de hacer somieres en Palencia. Para informes, Agencia Zurita. 4

Varios

INSTALACIONES completas de cuartos de baño, solicite precios sin compromiso en La Hortensia. 31.

DOS tractores Lanz y Ferguson-Major, cosechadora Sava-Fochr, dos diez corte, se venden día 6, once la mañana, en Saldaña. El recaudador. 2

TUBERIAS uralita. Para abastecimientos y condiciones de agua en medianas y altas presiones. Uralita. Agencia Oficial de Ventas. Avenida José Antonio, 45. Teléfono, 1455. Palencia.

VENTA de dos camas, dos máquinas de coser nuevas, un trinchero. Lope de Vega, 3.

COCINAS de hierro y esmaltadas, cuartos de baño, económicos y lujo, precios afinados. Pastor. Modesto Lafuente, 20. Palencia.

VENDO molino con dos pares de piedras, de trigo y pienso, más su correspondiente autorización, más un carro de varas grande. Santa Cruz de Boedo. Marcial Gutiérrez. 3

Vehículos

VENDO carro par pequeño. Tratar, Antonino Campo. Villaviudas.

VENDO tractores Diesel; Man 40 HP., 115.000, Fordson-Major 40 HP., 100.000, Gulner-Mercedes 30 HP., 95.000, Ferguson 28 HP., 75.000 y Normag 25 HP., 60.000 pesetas, respectivamente. Todos en perfecto estado de funcionamiento. F. Giménez. Paseo España, 7. Teléfono 27963. Valladolid.

VENDO Vespa equipada y en buen estado. Francisco Gil. Baquerín de Campos. 1

Ventas

SE VENDE sillería antigua, tapizada Balbás. Frente Yutera. 1

SEMILLA alfalfa, véndense 800 kilos. Castromocho. Miguel Martín. 3

VENDESE corte 2 obradas alfalfa. Mancornador, 26, segundo, derecha. 4

PATATAS para pienso. Almacén Joaquín Agudo. Teléfono 1508. 1

CEMENTOS, azulejos, tuberías, ladrillos, tejas, precios de fábrica. "Materiales Arranz (Plaza León). 2

PUERTAS, ventanas, portones, todas las medidas, en serie y de encargos sin competencia. Vea precios Hernando. República Argentina 7 Junto Urbón. Palencia

AGRICULTORES: Vezas andaluzas, perfectamente seleccionadas para siembra, encontrarán en los almacenes de Benigno Martín, en M. Rivera núm. 5. Palencia.

M.C.D.2022

INFORMACIONES DE ULTIMA HORA

Dos mil Alféreces Provisionales conmemoran las bodas de plata de la primera promoción

El acto, celebrado en Burgos, sirvió para rendir un caluroso homenaje a Franco

Burgos, 3.—Más de dos mil alféreces profesionales de toda España, especialmente de la provincia de Burgos y de sus limítrofes, han conmemorado hoy el XXV aniversario de la salida de la primera promoción de la Academia de alféreces provisionales de Burgos. Al mismo tiempo, los alféreces han rendido un caluroso homenaje de recuerdo a la memoria de los caídos.

Comenzaron los actos con una misa que se ha celebrado en la Catedral. La ceremonia fué presidida por el capitán general de la VI Región, teniente general Marín de Bernardos y por las demás primeras autoridades burgalesas; el presidente de la Hermandad Nacional de Alféreces Provisionales, don Pedro Rubio Tardío; Junta Nacional de dicha Hermandad; presidente de la de Burgos y otras personalidades. Ocupaban lugar preferente en el templo unos cien supervivientes de aquella primera promoción y los familiares de los alféreces provisionales caídos en la Cruzada. En el presbiterio habían sido colocados los guiones de las Hermandades de Vizcaya, Santander y Burgos, de cuyas provincias eran principalmente los integrantes de aquella primera promoción. La nave mayor de la Catedral se hallaba completamente llena de alféreces provisionales, familiares y fieles en general. Figuraban entre los asistentes muchas personalidades de la vida nacional, entre ellas, el caballero laureado teniente coronel don Juan José Orozco. Ofició la misa el Padre Tato, perteneciente también a la primera promoción de alféreces provisionales y vocal de la Junta Nacional, ayudado por el antiguo teniente coronel señor Zarandona, medalla militar, que actualmente cursa estudios en el Seminario del Instituto misional de extranjeros de Burgos. Pronunció una plática y rezo a continuación un responso por los caídos el antiguo alférez provisional y actual párroco de la iglesia de San Lorenzo de Burgos, don Rufino Gómez Moradillo, quien efectuó seguidamente la bendición del guión de la Hermandad burgalesa.

Concluída la ceremonia religiosa, todas las autoridades, alféreces, familiares y público se trasladaron al Castillo, situándose en el llamado "Mirador de los Reyes "y en el Parque Forestal se efectuó la bendición e inauguración del monolito allí erigido a la memoria del alférez provisional muerto en campaña. Ofició en esta ceremonia el párroco de San Lorenzo, señor Gómez Moradillo. En la terraza se habían situado, perfectamente uniformados, los alféreces supervivientes de la primera promoción que celebraba sus bodas de plata.

Después de la bendición del monolito pronunció unas palabras el presidente de la Hermandad de Burgos, señor Elhevarrieta. Se refirió principalmente a aquella primera promoción y rindió homenaje de recuerdo a los caídos. Habló después el presidente de la Junta Nacional, quien destacó el papel jugado por Burgos en la Cruzada y dijo que la única aspiración de los alféreces provisionales es servir a España y a su unidad y detacó la lealtad de la Hermandad Nacional de Alféreces Provisionales al Ejército español. Cerró los discursos el teniente general Marín de Bernardos, quien se dirigió a todos y en especial a los supervivientes de la primera promoción de Burgos. Afirmó que no es cierto que los alféreces tienen todavía un carácter de provisionalidad, ya que ellos son permanentemente servidores de la Patria. Subrayó la importantísima contribución de los alféreces provisionales durante la guerra de Liberación de España y para la causa de la paz y, dirigiéndose a los hijos de los alféreces provisionales, que ocupaban un preferente lugar, les exhortó a que siguieran el ejemplo de sus padres. Concluyó dedicando un recuerdo a los caídos.

Seguidamente se efectuó la ceremonia de imposición de las insignias de alféreces provisionales a más de ciento cincuenta hijos de alféreces y el acto terminó cantándose por todos el Himno a la Infantería.

A mediodía los alféreces provisionales se reunieron en una comida de hermandad.—Cifra.

El punto de vista canadiense sobre Berlín

Sugiere un régimen "internacionalizado"

Sede de las Naciones Unidas, 3.—La Asamblea General de la ONU se ha reunido esta mañana (3,50 de la tarde, hora española), para reanudar su debate sobre asuntos mundiales.

El ministro canadiense de Asuntos Exteriores, Howard Green, ha sugerido un régimen «internacionalizado» para todo Berlín, controlado por las Naciones Unidas, como posible solución a la actual crisis alemana. Green ha dicho entre otras cosas que la Asamblea General podría contribuir de tres formas a resolver esta crisis. En primer término, debe concentrar la atención mundial sobre el problema, «haciendo ver claramente a las cuatro potencias que tienen la obligación de lograr un acuerdo negociado». En segundo lugar, la ONU, con el acuerdo de las cuatro potencias, podría actuar con capacidad observadora en toda la ciudad y en sus rutas de acceso. «Integrada en un acuerdo tetrapartito, una presencia de las Naciones Unidas en la zona de Berlín —agregó— añadiría estabilidad y restauraría la confianza».

El ministro canadiense, agregó: «Una tercera posibilidad es que las cuatro grandes potencias pudieran pedir a la ONU que asumiera alguna responsabilidad en cuanto a la dirección de un régimen internacional para toda la ciudad de Berlín». «La influencia de este régimen internacional podría ser fortalecido mediante la localización de las oficinas europeas de la ONU o de algunas agencias especializadas de esta Organización en el propio Berlín. Si Berlín fuese internacionalizado de esta forma —añadió Green— una pesada carga recaería indudablemente sobre las Naciones Unidas, pero la ONU no rehuiría asumir la responsabilidad y aceptar cualquier obligación aneja a ésta».

Howard Green dijo también en su discurso, por otra parte, que la caída de radiactividad procedente de las pruebas nucleares soviéticas, «causa al Canadá la más grave preocupación». Citó cifras de la elevación de los niveles de radiactividad en su país a partir de la reanudación de las pruebas atómicas y pidió que las Naciones Unidas obliguen a todos los países a suspender sus experimentos nucleares.

El ministro canadiense rechazó el proyecto soviético de nombrar un secretario general interino, con tres subsecretarios, y puso de relieve que «la carta obliga al nombramiento de un sola persona en ese cargo ejecutivo». Dijo que la situación en el Congo exige que un acuerdo interino sea concertado en seguida y pidió una fórmula permanente para la financiación de la operación Congo de las Naciones Unidas. «Canadá tiene la mayor simpatía para aquellos que pagarían y no pueden hacerlo, pero no tenemos ninguna para los pocos que pueden pagar y no quieren», agregó Green, refiriéndose a la Unión Soviética.

Finalmente, el ministro canadiense de Asuntos Exteriores, oyó el plan de desarme presentado ante la ONU por el presidente Kennedy.

NO-DO DE SUCESOS

Se descubre en Barcelona una importante falsificación de tabaco

En Río de Janeiro es detenido un francés por contrabando de billetes norteamericanos

Un obrero escocés sacrifica su vida por salvar la de un compañero de trabajo

SE DESCUBRE UNA IMPORTANTE FALSIFICACION DE TABACO EN BARCELONA

Barcelona, 3. — El Grupo Fiscal de la 331 Comandancia de la Guardia Civil, había observado que se vendían labores de tabaco extranjero que solo eran, en realidad, una más o menos acertada falsificación. Aunque el contenido siempre ponía de manifiesto una peor calidad a la que anunciaban las marcas.

Después de laboriosas gestiones y contactos con el mundillo de estos desaprensivos traficantes, se llegó a localizar una manzana de casas del barrio chino, de la cual salían los envoltorios para estas ilícitas actividades. Se fué estrechando el cerco, hasta que se logró descubrir la existencia de una imprenta en la que se notaba la entrada de personal sospechoso. Su instalación se encontraba en una planta baja, a la que daba acceso un portal oscuro y sin existencia de rótulo o signo que delatase a ninguna industria, y cuyo local sirvió hasta no hace mucho tiempo, de matadero de aves.

Introducida la Fuerza Pública en la imprenta, sorprendió infraganti a P. J. C. B., haciendo una tirada de impresos de una acreditada marca, siendo ocupados unos doce mil ejemplares y la máquina con que se imprimían. Reconocido el resto del local, fueron, asimismo, decomisados, otros doce mil ejemplares de otras marcas de tabaco con sus correspondientes clichés, que acababan de ser usados.

A uno de los componentes de la banda, le fué ocupada en su domicilio una cantidad de tabaco en hoja, destinado a las mezclas para la preparación de las labores clandestinas, y unos cinco mil ejemplares más de etiquetas y vitolas, manifestando el jefe que no solo envasaban y vendían lo preparado por ellos, sino que suministraban a varios sujetos los envases para que pudiesen hacer lo mismo, extendiendo así el campo del contrabando y de la estafa.

Varios clichés y útiles destinados a la fabricación, fueron destruídos por elementos de la organización, al conocer la intervención del Grupo Fiscal en la imprenta. Con las correspondientes actas, fueron puestos a disposición del Tribunal Provincial de Contrabando y Defraudación, cinco personas y los efectos aprehendidos.—Cifra.

FRANCES DETENIDO EN BRASIL POR CONTRABANDO DE BILLETES NORTEAMERICANOS

Río de Janeiro, 3. — El súbdito francés Jean Paul Monet, de 24 años de edad, ha sido detenido, acusado de pasar de contrabando billetes norteamericanos de 100 dólares.

Monet fué denunciado por un brasileño, después de haber vendido varios billetes a un turista no identificado, en un hotel. La policía ha dicho que los billetes falsos son parte de una gran cantidad de dinero falso que ha estado circulando en el país desde hace un año.—Efe.

FUE SALVADA DE MORIR APLASTADA POR EL TREN

Lugo, 3. — Una mujer, que identificada resultó ser Irene Lorenzo Rodríguez, de 50 años, vecina de Lugo, se salvó de una muerte cierta al ser retirada de la vía del tren por unas personas que la vieron arrojarse con ánimo de suicidarse.

Irene se paseaba por los alrededores de la vía y, cuando vió aparecer el tren, sin esperar a que estuviese muy encima, presa de gran excitación, se arrojó a la vía, boca abajo, cubriéndose la cabeza con las manos. Unos hombres que en aquél momento pasaban por aquél lugar camino del trabajo, se dieron cuenta de lo que sucedía y, con toda rapidez, se adentraron en la vía y arrastraron fuera del alcance del convoy, que en aquél momento cruzaba, el cuerpo de Irene, semiinconsciente.

Después, fué trasladada al Hospital Provincial, donde se le apreciaron diversas heridas a consecuencia de las contusiones sufridas contra las piedras y los raíles, al ser sacada arrastrada por los hombres que la salvaron la vida.—Cifra.

HEROISMO DE UN OBRERO

Glasgow (Escocia), 3. — George Barbour, obrero de 39 años de edad y padre de seis hijos, ha sacrificado su vida por salvar la de un amigo y compañero.

George se hallaba bajo una plancha de acero de dos toneladas, suspendida de una grúa, junto a John Calder. De repente, George se dió cuenta que la plancha se desprendía y se arrojó en plancha contra su compañero, lanzándole fuera de la zona de peligro. La plancha cayó sobre George, que falleció poco después en un hospital.—Efe.

UN BLOQUE DE PIEDRA MATO A CUATRO OBREROS

Huesca, 3.—Cuatro muertos y un herido grave es el balance del suceso ocurrido en las obras de la presa de El Grado, al desprenderse un bloque de piedra de unas 500 toneladas.

Los muertos son Manuel Soto Alcalde, de Granada, casado, de 40 años; Antonio Fernández Vilches, de 20 años, soltero, de Graus (Huesca); Pedro Poza Martínez, soltero, de 52 años, natural de Rus (Jaén) y José García Sobrino, de 20 años, soltero, natural de Moreda (Granada).

El herido que sufre fractura de una pierna, es Antonio Domínguez Sánchez, de 40 años, natural de Antequera (Málaga).—Cifra.

CAMION ARROLLADO POR EL TREN

Uppsula (Suecia), 3.-Por lo menos cuatro personas resultaron muertas y otras diez heridas cuando un camión fué arrollado por un tren eléctrico, en un paso a nivel cerca de esta ciudad. El conductor del camión resultó ileso.—Efe.

APLASTADO POR UN CAMION

Lugo, 3. — Jesús Sánchez Rodríguez, de 47 años, resultó muerto en el acto en un desgraciado accidente de trabajo ocurrido en la avenida de La Coruña.

Hacia la casa número 235 de la indicada vía, se acercaba lentamente el camión LU-2.677 conducido por Jesús Díaz Caneira, para descargar arena a la puerta de dicho inmueble, donde se realizan unas obras. Detrás de la caja del vehículo, en la acera misma, la víctima se había situado para indicar al chofer hasta dónde podía acercarse el camión y, sin darse cuenta que tras él se hallaba ya la pared, siguió gritando «¡atrás, atrás!», hasta que la caja del camión, cogiéndole contra el muro, le aplastó.—Cifra.

CASA OLE
ALTA COSTURA
Sombreros
Mayor, 75, 2.º—PALENCIA

Fallece el Arzobispo húngaro Monseñor Joseph Groesz

Estuvo cuatro años en la cárcel

Viena, 3. — El Arzobispo húngaro Monseñor Josetph Groesz ha fallecido a consecuencia de un ataque al corazón, según ha anunciado Radio Budapest. El Prelado tenía 74 años.

El Arzobispo Groesz estuvo cuatro años en las cárceles húngaras y era la más alta autoridad de la Iglesia Católica junto con el Cardenal Mindszenty, que continúa refugiado en la legación norteamericana en Budapest.—Efe.

DATOS BIOGRAFICOS

N. de la R.—Monseñor Groesz era Arzobispo de Kalocza, a un centenar de kilómetros al Sur de Budapest y ha fallecido en su sede.

Nació en Feltorony (Hungría Occidental), el 9 de diciembre de 1877 y fué elevado al episcopado en 1920. Era Arzobispo de Kalocza desde 1943.

Tras la detención por los comunistas, en 1949 del Cardenal Mindszenty, Monseñor Groesz asumió la presidencia de la Conferencia Episcopal húngara, pero en 1951 fué a su vez detenido y condenado a quince años de prisión por supuestas actividades contrarias a la "democracia popular". Cuatro años más tarde lo pusieron sus verdugos en libertad, avejentadísimo y destrozado. Nunca se recobró plenamente de las torturas sufridas. Pudo, no obstante, reanudar la presidencia del Consejo Episcopal.—Efe.

"El Millonario" corta dos orejas

Orteguita y Girón cortaron una cada uno

Soria, 3.—Novillada de feria. Ganado de Muriel de Salamanca, bueno. Buena entrada. Antonio Ortega "Orteguita", una oreja, ovación y vuelta en el primero. Muy aplaudido en el otro.

Efraín Girón, ovación, una oreja y vuelta en el primero y en el segundo, aplausos.

Clemente Antolín "El Millonario", ovación y vuelta en el tercero y en el último, ovación, dos orejas y vuelta.

El Ejército Secreto interrumpió en Orán la transmisión televisada de la conferencia de De Gaulle

No hay reacción especial en Argelia después del discurso del Presidente francés

Orán, 3.—Un radio-transmisor clandestino —del tipo usado anteriormente por el Ejército Secreto para interrumpir la transmisión en esta ciudad de la conferencia de prensa celebrada por el general De Gaulle el pasado día 5 de septiembre—, comenzó a transmitir la música de «La marcha de los africanos», himno del Ejército Secreto, cuando fué interrumpida la emisión normal de la televisión en la tarde de ayer. Inmediatamente después de terminar la canción, el locutor dió las gracias a los argelinos, en francés y en árabe, por haber obedecido las instrucciones de manifestarse durante el día de ayer.

La emisión clandestina se pudo escuchar en varias longitudes de onda en distintos puntos de Orán, aunque en algunos otros la recepción se vió entorpecida por la estática.

La policía informa que la explosión de esta noche ha destruído un transformador-transmisor de los servicios de televisión.—Efe.

HERIDOS Y DETENCIONES

Orán, 3.—Unos diez miembros de la unidad especial de policía llamada para vigilar el transmisor de televisión de Orán, poco después de hacer explosión una carga de plástico, han resultado heridos por granadas de mano que algunos europeos arrojaron desde las ventanas de una casa próxima.

La policía registró el edificio y ha practicado siete detenciones. Algunas armas fueron confiscadas.

A causa de la explosión de la carga de plástico no pudo ser difundido el discurso del presidente De Gaulle sobre Argelia, que fué difundido más tarde.—Efe.

NADA NUEVO DIJO DE GAULLE

Argel, 3.—Los europeos, en general, y los miembros de la Organización Secreta del ala derecha (OAS), no han demostrado aún la reacción que algunos observadores esperaban contra el discurso del presidente De Gaulle.

El incidente más grave fué el registrado en Orán, poco después de ser volado el edificio destinado a la televisión local, impidiendo temporalmente la difusión del discurso del presidente. Hubo que lamentar heridos entre los centinelas enviados al edificio, por unas granadas arrojadas por europeos desde las ventanas de un edificio próximo.

En la región de Argel se han producido catorce explosiones de bombas.

En los círculos europeos se señala que nada nuevo ha dicho De Gaulle en su discurso. Algunos preven nuevas medidas y sensacionales. Otros predicen el establecimiento inmediato de una especie de Gobierno provisional.

Un observador francés, ha declarado: «El europeo medio, aquí, teme el futuro. Hasta que no tenga pruebas por escrito de que ocuparía un lugar en una Argelia independiente, su actitud no cambiará. El discurso de De Gaulle no ha dado tal prueba».—Efe.

Aumentan las reservas de oro británicas

Londres, 3. — Las reservas de oro y divisas convertibles de la Gran Bretaña, han aumentado en 24 millones de libras esterlinas (4.032 millones de pesetas), en septiembre, alcanzando el día 30 un total de 1.269 millones de libras (30.456 millones de pesetas), según anuncia el Tesoro.—Efe.

Un título del Reino Unido al esposo de la princesa Margarita

Se le otorga el de Vizconde de Linley y Conde de Snowdon

Londres, 3. — La Reina Isabel de Gran Bretaña, ha otorgado un título del reino al esposo de la Princesa Margarita, Antony Armstrong-Jones, según ha sido anunciado en el Palacio de Buckingham. El anuncio oficial dice textualmente: «Su Majestad la Reina ha tenido a bien conceder a Mr. Antony Armstrong-Jones la dignidad de un Condado del Reino Unido. Sus tratamientos y títulos serán Vizconde de Linley y Conde de Snowdon».

La concesión de esta dignidad se ha producido pocas semanas antes de que la Princesa Margarita dé a luz a su primer hijo. Si éste es un niño, utilizará uno de los títulos concedidos a su padre, el de Vizconde de Linley. Si es niña, será llamada únicamente Lady Armstrong-Jones, como cualquier otra hija nacida posteriormente. Los restantes varones, después del primero, serán denominados «el honorable... (nombre de pila) Armstrong-Jones.

La Princesa Margarita tendrá a partir de ahora el tratamiento de «Su Alteza Real la Princesa Margarita, Condesa de Snowdon».

Los títulos que le han sido otorgados proporcionarán a Antony Armstrong-Jones un puesto en la Cámara de los Lores, pero no ningún otro privilegio. Dejará, por lo tanto, de ser un «commoner» (plebeyo, no noble) y pasará a ser par del Reino. Todos sus hijos, sin embargo, incluido el mayor, Vizconde de Linley, serán «commoners».

En círculos palaciegos se dice que el nombre de Snowdon —correspondiente a la montaña más alta de Gales— ha sido escogido como consecuencia de la relación de la familia Armstrong-Jones con el País de Gales. Linley es un nombre de familia correspondiente a la rama de la madre de Antony Armstrong-Jones; actualmente Condesa de Rosse, por su segundo matrimonio.

Se añade por otra parte que los títulos han sido ofrecidos al esposo de la Princesa Margarita por consejo del primer ministro, Harold Mac Millan. Este procedimiento es el tradicional y fué también el seguido en el caso del Duque de Edimburgo, esposo de la entonces Princesa Isabel, heredera del trono. El secretario de Prensa de la Reina, Richard Colville, ha dicho a los periodistas: «Cuando fué ofrecido el título a Mr. Armstrong-Jones, aceptó con gran satisfacción».

La Princesa Margarita y su esposo se encuentran actualmente en Birfhall, Escocia, con la Reina madre.—Efe.

No cobrarán los de 12 aciertos

En las Apuestas Deportivas

Madrid, 3.—Resultado provisional del escrutinio de las Apuestas Mutuas Deportivas Benéficas correspondientes a la jornada del pasado domingo.

Hubo 1.124 acertantes de 14 aciertos que cobrarán a razón de 6.805 pesetas cada uno.

El premio de segunda categoría para los más aproximados de 13 aciertos se reparte en 18.046 boletos, a razón de 423, 80 pesetas cada uno.

Hubo 113.851 acertantes de doce aciertos, que se quedan sin cobrar por no llegar a la cantidad de 50 pesetas, según establece la norma cuarta del Reglamento y la cantidad correspondiente pasa a engrosar los premios de primera y segunda categoría.—Alfil.

EL DIARIO PALENTINO-EL DIA DE PALENCIA

El periódico más leído en toda la comarca palentina, por su gran información.

Adhesión de la Universidad de Salamanca al CAUDILLO

Salamanca, 3. — El Rector de la Universidad de Salamanca ha dirigido al Jefe de la Casa Civil de Su Excelencia el Jefe del Estado el siguiente telegrama: "Ruégole transmita a S. E. el Jefe del Estado siguiente salutación: Como Rector Universidad Salamanca que os cuenta orgullosamente entre doctores honoris causa, complázcome manifestar jubilosa satisfacción vigésimo quinto aniversario exaltación Jefatura Estado ejecutoria sereno magisterio político en obras de paz, justicia, amor pueblo, patriotismo, fidelidad tradición espiritual, progreso cultural y económico, prometedoras futuras realizaciones para las que deseamos larga feliz vida gloria España, reiterándole gratitud buen Gobierno, ferviente adhesión, lealtad inquebrantable, voluntad servicio. Respetuosamente, Alfonso Balcells Gorina".—Cifra.

El Comandante en Jefe de las Fuerzas sirias explica los motivos del descontento del Ejército contra Egipto

La unión había constituído una decepción y las cosas iban de mal en peor

Damasco, 3.—El general Abd El Karim Zaheddin, comandante en jefe de las fuerzas sirias, ha explicado en una conferencia de prensa los motivos del descontento existente entre los altos jefes militares del ejército sirio que iniciaron el movimiento revolucionario en este país.

Se lamentó el general de que los oficiales egipcios habían trabajado contra los sirios en el primer ejército y que, si el proceso hubiera continuado, difícilmente hubiera quedado algún oficial sirio en las fuerzas armadas.

Zaheddin dijo también que se habían descubierto aparatos secretos para recoger las conversaciones que se celebraban en los teléfonos del cuartel general del ejército. En su declaración añadió que no era ningún secreto el hecho de que los oficiales del ejército sirio habían sido los primeros en expresar su deseo de unión con Egipto. Pero desde el comienzo descubieron que el camino de esta unión era tortuoso.

Los sirios, según dijo, comprendieron que la unión había constituído una decepción pero decidieron esperar para ver si la situación mejoraba. Sin embargo, las cosas iban de mal en peor. Altos jefes sirios eran enviados a «rincones de Egipto» sin misión alguna que desempeñar, mientras que oficiales egipcios de baja graduación llegaban a Damasco con grandes poderes.

Se crearon unidades de espionaje de forma que cualquier oficial que se quejaba de los oficiales egipcios, era inmediatamente castigado.

El ministro sirio de Información, Mustafá Barundi, dijo a los informadores que veinte dirigentes políticos que actuaban en Siria antes de la unión con Egipto, han firmado una declaración apoyando al nuevo régimen y solicitando la celebración inmediata de elecciones.—Efe.

LA SITUACION EN SIRIA VUELVE A SER NORMAL

Amman, 3.—«Radio Damasco» dijo hoy que el toque de queda en Siria ha sido reducido y que solamente se observa desde media noche hasta las cuatro de la madrugada, a consecuencia de que las condiciones en el país vuelven a ser de normalidad. La radio desmintió las noticias de que el ex-presidente Adib Chichakly, «hombre fuerte» de Siria, derrocado en el golpe de estado de 1954, y Jalid Bakdach, dirigente del disuelto partido comunista sirio han regresado al país.—Efe.

KAZBARY VISITO INGLATERRA EN EL MES DE SEPTIEMBRE

Londres, 3.—El nuevo jefe del Gobierno sirio, doctor Mazmun Kazbary, visitó Inglaterra el pasado mes con carácter privado, según declaró un portavoz del Foreign office. Añadió en su conferencia diaria de prensa que Kazbary llegó procedente de El Cairo el 8 de septiembre y partió con dirección a Amsterdam el 10 del mismo mes. Inglaterra, según el portavoz, no ha recibido hasta el momento ninguna petición de reconocimiento por parte del Gobierno sirio. —Efe.

EL GRAN MUFTI Y OTROS JEFES RELIGIOSOS PRESTAN «PLENO APOYO» A LA NUEVA SITUACION

Damasco, 3.—El supremo dirigente religioso sirio, el Gran Mufty, y otros jefes religiosos han enviado cables manifestando su «pleno apoyo» al nuevo régimen sirio y «elogiando la victoria contra la tiranía egipcia y el colonialismo», según se ha anunciado hoy.

Diez y seis dirigentes políticos sirios que se reunieron ayer dictaminaron que la determinación del presidente Nasser «contraria a la igualdad entre los egipcios y los sirios» llevó a la revolución del 29 de septiembre. Otras causas de la misma fueron la supresión de la libertad de prensa política y de trabajo y el dominio de un régimen policíaco.—Efe.

SE DICE EN EL CAIRO QUE LA SITUACION EN ALEPPO ES GRAVE

El Cairo, 3.—La agencia Oriente Medio dice hoy en El Cairo que los choques en la ciudad de Aleppo, al Norte de Siria, entre los partidarios de Nasser y las fuerzas rebeldes sirias «han tomado proporciones alarmantes» y se llevan a cabo verdaderas matanzas.

La agencia cita a «un alto funcionario libanés» como fuente de la noticia. Añade la agencia que este funcionario ha declarado haber recibido información del Gobierno libanés dando cuenta de que la situación en Aleppo «es muy grave» y, en ella, parte de la guarnición apoya al presidente Nasser y otra parte respalda a los rebeldes.—Efe.

Eco mundial de las Jornadas de Burgos

(Viene de primera página)

Franco sobre la necesaria actualización de los acuerdos con los Estados Unidos y a la vigencia del pacto ibérico.

LA PRENSA FRANCESA

París.—En lugar destacado, «Le Figaro» publica una crónica de su enviado especial a Burgos, Guillemin Brulon, quien escribe: «Una seriedad y entusiasmo considerables han reinado en el conjunto de las manifestaciones de Burgos. El tono y la sustancia del discurso pronunciado por el Generalísimo Franco con ocasión del aniversario, ha llamado la atención. El Caudillo es, sin duda, uno de los Jefes de Estado más serenos, más estrictos y más eficaces que este país ha conocido. Bebe en las fuentes mismas de la tradición, escucha siempre la opinión de consejeros avisados. Juzga, pesa y decanta. No se apasiona nunca, tomando sus decisiones con un sentido agudo de las realidades y de la lenta y difícil evolución española en el cuadro del Occidente. Sus declaraciones hoy han demostrado, una vez más, lo antedicho».

«Le Monde» publica también una amplia crónica de su corresponsal en Madrid, José Antonio Novais. Esta información, a dos columnas, lleva el siguiente título: «España ha encontrado el tercer camino, que es el de la democracia orgánica, declara el General Franco en el XXV aniversario de su nombramiento de Jefe del Estado».

El extenso texto de la crónica recoge los discursos del Generalísimo y también las palabras del ministro del Ejército. En la parte descriptiva de la crónica se ponen de relieve las aclamaciones que la multitud dedicó a Franco en la Plaza Mayor y a su salida de la Catedral.

«La Croix», al informar sobre el discurso de Franco, se refiere también a la muchedumbre que se agolpaba en la Plaza Mayor de Burgos.

Moderna mesa de operaciones... para caballos

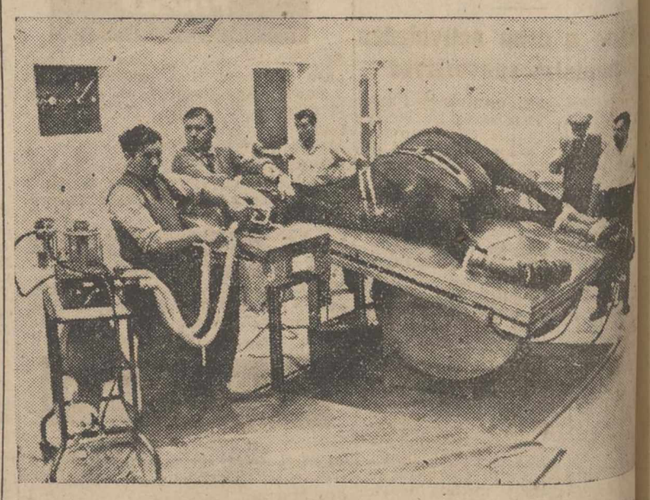

Londres.—Una moderna y original mesa de operaciones para caballos acaba de ser instalada en el Centro de Investigaciones de Enfermedades Equinas de Newmarket. La mesa es la última palabra en ingenios mecánicos. Mediante un mecanismo electro-hidráulico, la mesa toma toda clase de posiciones, a fin de operar al «paciente» con las mayores garantías de éxito. La Reina de Inglaterra se ha dignado inaugurar tan importante instalación.—(Foto Europa Press)

M.C.D.2022